

SAMSUNG

MANUAL DEL USUARIO

SM-T860
SM-T865

Spanish (LTN). 08/2019. Rev.1.0

www.samsung.com

Contenido

Nociones básicas

- 4 Lea la siguiente información antes de utilizar el producto
- 6 Situaciones de sobrecalentamiento del dispositivo y soluciones
- 9 Funciones y diseño del dispositivo
- 15 Batería
- 18 Tarjeta SIM o USIM (tarjeta nano-SIM) (SM-T865)
- 20 Tarjeta de memoria (tarjeta microSD)
- 22 Encender y apagar el dispositivo
- 23 Configuración inicial
- 24 Samsung account
- 25 Transferir datos de su dispositivo anterior (Smart Switch)
- 27 Entender la pantalla
- 38 Panel de notificación
- 40 Captura de pantalla y registro de pantalla
- 42 Introducir texto

Aplicaciones y funciones

- 45 Instalar o desinstalar aplicaciones
- 47 Funciones de S Pen
- 63 Bixby
- 67 Bixby Vision
- 70 Bixby Home
- 72 Rutinas de Bixby

- 74 Reminder
- 78 Teléfono
- 83 Contactos
- 87 Mensajes
- 90 Internet
- 92 Cámara
- 105 Galería
- 111 AR Emoji
- 117 Dibujos AR
- 118 Ventana múltiple
- 121 Samsung Members
- 122 Samsung Notes
- 129 PENUP
- 132 Calendario
- 133 Samsung Flow
- 135 Mis archivos
- 135 Reloj
- 137 Calculadora
- 138 Game Launcher
- 139 Game Booster
- 141 Ambiente de Niños
- 142 SmartThings
- 146 Compartir contenidos
- 147 Panel diario
- 150 Samsung DeX
- 157 Google apps

Ajustes

- 159 Introducción
- 159 Conexiones
 - 160 Wi-Fi
 - 162 Bluetooth
 - 164 Ahorro de datos (SM-T865)
 - 164 Apps solo con datos móviles (SM-T865)
 - 165 Mobile Hotspot y Anclaje a red (SM-T865)
 - 166 Más ajustes de conexión
- 168 Sonidos y vibración
 - 168 Dolby Atmos (sonido envolvente)
 - 169 Sonido de aplicación independiente
- 169 Notificaciones
- 170 Pantalla
 - 171 Filtro de luz azul
 - 171 Modo Noche
 - 172 Cambiar el modo de pantalla o ajustar el color de la pantalla
 - 173 Salvapantallas
- 173 Fondo de pantalla
- 174 Pantalla de bloqueo
 - 174 Smart Lock
- 175 Datos biométricos y seguridad
 - 176 Reconocimiento de rostro
 - 179 Reconocimiento de huellas digitales
 - 182 Samsung Pass
 - 185 Carpeta segura
- 189 Cuentas y respaldo
 - 190 Usuarios
 - 192 Samsung Cloud
- 194 Google

- 194 Funciones avanzadas
 - 195 Movimientos y gestos
- 196 Bienestar digital
- 197 Cuidado del dispositivo
 - 198 Optimizar el dispositivo
 - 198 Batería
 - 199 Almacenamiento
 - 200 Memoria
 - 200 Seguridad
- 200 Aplicaciones
- 200 Administración general
- 201 Accesibilidad
- 202 Actualización de software
- 202 Manual del usuario
- 203 Acerca de la tableta

Anexo

- 204 Solución de problemas

Nociones básicas

Lea la siguiente información antes de utilizar el producto

Lea este manual antes de utilizar el dispositivo a fin de garantizar el uso correcto y seguro.

- Las descripciones se basan en los ajustes predeterminados del dispositivo.
- Algunas partes del contenido pueden diferir del dispositivo, según la región, el proveedor de servicios, las características específicas del modelo o el software del dispositivo.
- El contenido (contenido de alta calidad) que exija un alto uso del CPU y la memoria RAM afectará el rendimiento general del dispositivo. Las aplicaciones relacionadas con el contenido podrían no funcionar correctamente, según las especificaciones del dispositivo y el entorno en el cual lo utilice.
- Samsung no se hace responsable por problemas de rendimiento provocados por aplicaciones suministradas por otros proveedores independiente de Samsung.
- Samsung no se hace responsable por los problemas de rendimiento o las incompatibilidades provocadas por la edición de los ajustes de registro o la modificación del software del sistema operativo. El intento de personalizar el sistema operativo puede provocar que el dispositivo o las aplicaciones funcionen en forma incorrecta.
- El software, las fuentes de sonido, los fondos de pantalla, las imágenes y los demás contenidos multimedia suministrados con este dispositivo tienen licencias de uso limitado. Extraer y utilizar estos materiales para propósitos comerciales o de otra naturaleza constituye una violación a las leyes de derechos de autor. Los usuarios son completamente responsables por el uso de recursos multimedia ilegales.
- Es posible que se generen costos adicionales por los servicios de datos, como los mensajes, la carga y descarga, la sincronización automática o el uso de los servicios de ubicación según su plan de datos. Para transferencias de datos más grandes, se recomienda utilizar la función Wi-Fi. (SM-T865)
- Las aplicaciones predeterminadas que vienen con el dispositivo se encuentran sujetas a actualizaciones y podrían dejar de ser compatibles sin previo aviso. Si tiene alguna pregunta acerca de una de las aplicaciones suministradas junto con el dispositivo, comuníquese con un Centro de Servicios de Samsung. Para las aplicaciones instaladas por el usuario, comuníquese con los proveedores de servicios correspondientes.
- Si modifica el sistema operativo del dispositivo o instala software de fuentes no oficiales, podría provocar fallas en el funcionamiento, la corrupción o pérdida de datos. Estas acciones constituyen una infracción del acuerdo de licencia de Samsung y anularán la garantía.

- Según la región o el proveedor de servicios, se coloca un protector de pantalla para protegerlo durante la producción o distribución. La garantía no cubre los daños ocasionados al protector de pantalla colocado.
- Puede ver la pantalla táctil claramente incluso con la luz del sol fuerte del exterior ajustando automáticamente el rango de contraste en función del entorno que lo rodea. Debido a la naturaleza del producto, mostrar gráficos fijos durante mucho tiempo podría dar lugar a imágenes reflejadas (quemadas) o fantasmales.
 - Se sugiere no utilizar gráficos fijos en ninguna parte de la pantalla táctil, ni en su totalidad, durante largos períodos y apagar la pantalla táctil cuando no utilice el dispositivo.
 - Puede configurar la pantalla táctil para que se apague automáticamente cuando no la esté utilizando. Abra **Ajustes**, pulse **Pantalla** → **Tiempo de espera de la pantalla** y, a continuación, seleccione la cantidad de tiempo que desea que el dispositivo espere antes de apagar la pantalla táctil.
 - Para configurar la pantalla táctil para que ajuste automáticamente el brillo en función del entorno que lo rodea, abra **Ajustes**, pulse **Pantalla** y, a continuación, pulse el interruptor **Brillo adaptable** para activarlo.
- Según la región o el modelo, algunos dispositivos deben recibir la aprobación de la Comisión Federal de Comunicaciones (Federal Communications Commission, FCC). Si su dispositivo es aprobado por la FCC, puede ver la identificación de FCC del dispositivo. Para visualizar la identificación de FCC, abra **Ajustes** y pulse **Acerca de la tableta** → **Estado**.

Íconos instructivos



Advertencia: Situaciones que pueden provocarle lesiones a usted o a otras personas.



Precaución: Situaciones que pueden provocarle daños al dispositivo o a otros equipos.



Aviso: Notas, sugerencias de uso o información adicional.

Situaciones de sobrecalentamiento del dispositivo y soluciones

Cuando el dispositivo se calienta mientras se carga la batería

Mientras se están cargando, es posible que el dispositivo y el cargador se calienten. Durante la carga inalámbrica o la carga rápida, es posible que el dispositivo se sienta más caliente al tacto. Esto no afecta la vida útil ni el desempeño del dispositivo y se encuentra en el rango normal de operación del dispositivo. Si la batería se calienta demasiado, el cargador podría dejar de cargar.

Cuando el dispositivo se calienta, lleve a cabo los siguientes procedimientos:

- Desconecte el cargador del dispositivo y cierre las aplicaciones que se estén ejecutando. Espere que el dispositivo se enfríe y luego comience a cargarlo nuevamente.
- Si la parte más baja del dispositivo se sobrecalienta, podría ser que el cable USB conectado esté dañado. Cambie el cable USB dañado por uno nuevo aprobado por Samsung.
- Al utilizar un cargador inalámbrico, no coloque materiales extraños, como objetos metálicos, imanes ni tarjetas con banda magnética, entre el dispositivo y el cargador inalámbrico.



La función de carga inalámbrica o de carga rápida solo está disponible en los modelos compatibles.

Cuando el dispositivo se calienta durante el uso

Cuando utiliza funciones o aplicaciones que requieren más energía o cuando las utiliza durante períodos prolongados, es posible que el dispositivo se caliente temporalmente debido al mayor consumo de batería. Cierre las aplicaciones que se estén ejecutando y no utilice el dispositivo por un tiempo.

A continuación se presentan ejemplos de situaciones en las que el dispositivo puede sobrecalentarse. Según las funciones y las aplicaciones que utilice, es posible que estos ejemplos no se apliquen a su modelo.

- Durante la configuración inicial luego de la compra o al restablecer los datos
- Al descargar archivos grandes

- Al utilizar aplicaciones que requieren más consumo de energía o al utilizar aplicaciones durante períodos prolongados de tiempo
 - Al jugar con juegos de alta calidad durante períodos prolongados de tiempo
 - Al grabar videos durante períodos prolongados de tiempo
 - Al transmitir videos utilizando el ajuste de brillo máximo
 - Al conectarse con un TV
- Al realizar tareas simultáneas (o cuando se ejecutan varias aplicaciones en segundo plano)
 - Al utilizar la ventana múltiple
 - Al actualizar o instalar aplicaciones mientras graba videos
 - Al descargar archivos grandes durante una videollamada
 - Al grabar videos mientras utiliza una aplicación de navegación
- Al utilizar una gran cantidad de datos para la sincronización con la nube, el correo u otras cuentas
- Al utilizar una aplicación de navegación en un automóvil mientras el dispositivo está recibiendo la luz directa del sol
- Al utilizar la función de Mobile Hotspot y Anclaje a red
- Al utilizar el dispositivo en áreas con señal débil o sin señal
- Al cargar la batería con un cable USB dañado
- Cuando el enchufe multiusos del dispositivo está dañado o expuesto a materiales extraños, como líquido, polvo, polvos metálicos y limaduras de lápiz
- Cuando se encuentre en itinerancia

Cuando el dispositivo se caliente, lleve a cabo los siguientes procedimientos:

- Mantenga el dispositivo actualizado con la última versión del software.
- Los conflictos entre las aplicaciones en ejecución pueden hacer que el dispositivo se caliente. Reinicie el dispositivo.
- Desactive las funciones de Wi-Fi, GPS y Bluetooth cuando no las utilice.
- Cierre las aplicaciones que incrementan el consumo de la batería o que se ejecutan en segundo plano cuando no están en uso.
- Elimine los archivos innecesarios o las aplicaciones que no utilice.
- Disminuya el brillo de la pantalla.
- Si el dispositivo se caliente o permanece caliente durante un período extenso, interrumpa su uso por un tiempo. Si el dispositivo continúa con una temperatura elevada, comuníquese con un Centro de Servicio de Samsung.

Precauciones para evitar el sobrecalentamiento del dispositivo

Interrumpa el uso del dispositivo si comienza a sentir incomodidad a causa del sobrecalentamiento.

Cuando el dispositivo se calienta, es posible que las funciones y el desempeño sean limitados o que el dispositivo se apague para enfriarse. La función solo está disponible en los modelos compatibles.

- Si el dispositivo se sobrecalienta y llega a una cierta temperatura, se muestra un mensaje de advertencia para evitar el fallo del dispositivo, daño e irritación de la piel y fugas en la batería. Para disminuir la temperatura del dispositivo, se limitan el brillo de la pantalla y la velocidad de desempeño y se interrumpe la carga de la batería. Se cierran las aplicaciones en ejecución y se limitan todas las llamadas, excepto las llamadas de emergencia, y otras funciones hasta que el dispositivo se enfríe.
- El dispositivo se apaga si se muestra un segundo mensaje a causa de un mayor incremento de su temperatura. No utilice el dispositivo hasta que su temperatura se reduzca por debajo del nivel especificado. La llamada de emergencia no se interrumpe a causa de un apagado forzado si durante ella se muestra el segundo mensaje de advertencia.

Precauciones para el entorno operativo

Es posible que su dispositivo se caliente debido al medioambiente en las siguientes condiciones.

Evite acortar la duración de la batería, dañar el dispositivo o causar un incendio.

- No guarde el dispositivo en temperaturas muy cálidas o muy frías.
- No exponga el dispositivo a la luz directa del sol durante períodos de tiempo prolongados.
- No almacene el dispositivo durante períodos de tiempo prolongados en zonas de temperaturas muy elevadas, como por ejemplo dentro de un automóvil en verano.
- No coloque el dispositivo en lugares que puedan sobrecalentarse, como sobre una manta térmica eléctrica.
- No guarde el dispositivo en calefactores, hornos de microondas, equipamientos de cocina caliente ni contenedores de alta presión, ni cerca de ellos.
- No utilice un cable cuya cubierta esté pelada o dañada y no utilice cargadores o baterías que estén dañados o que funcionen mal.

Funciones y diseño del dispositivo

Contenidos de la caja

Consulte la Guía de inicio rápido para ver el contenido de la caja.



- Los elementos que vienen con el dispositivo y los accesorios disponibles pueden variar según la región o el proveedor de servicios.
- Los elementos suministrados están diseñados exclusivamente para este dispositivo y podrían no ser compatibles con otros dispositivos.
- La apariencia y las especificaciones están sujetas a cambio sin previo aviso.
- Podrá comprar accesorios adicionales en su distribuidor local de Samsung. Asegúrese de que sean compatibles con el dispositivo antes de comprarlos.
- Use solo accesorios aprobados por Samsung. El uso de accesorios no aprobados podría provocar problemas de rendimiento y errores de funcionamiento que no se encuentren cubiertos por la garantía.
- La disponibilidad de todos los accesorios se encuentra sujeta a cambios y depende completamente de las empresas fabricantes. Para obtener más información acerca de los accesorios disponibles, consulte el sitio web de Samsung.
- Con este dispositivo se pueden utilizar auriculares (USB Tipo-C) que tienen salida digital. No obstante, es posible que el dispositivo no sea compatible con los auriculares que tengan un método de salida de audio diferente o que sean de otro fabricante.

Diseño del dispositivo

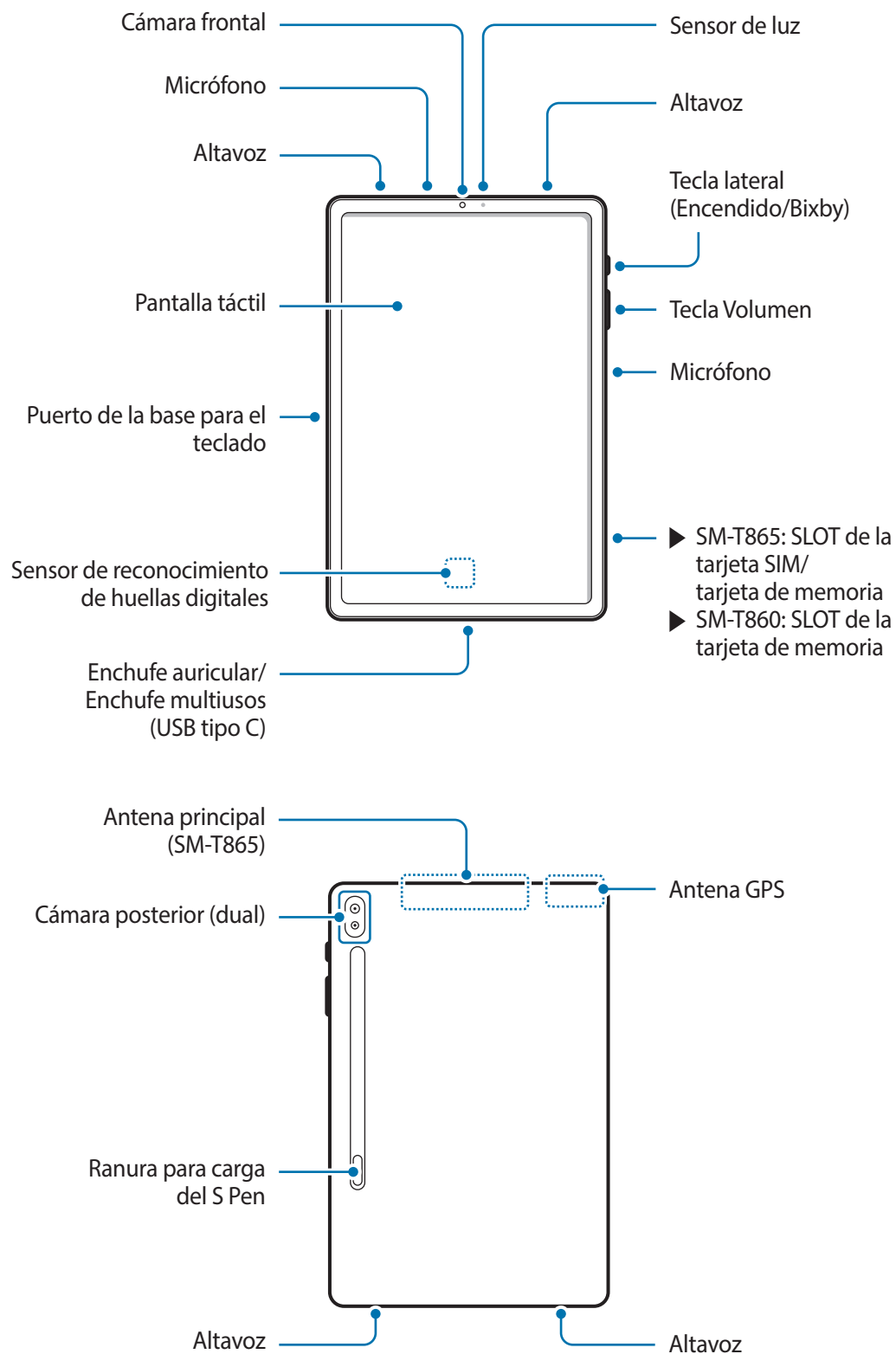



- Su dispositivo tiene imanes que pueden afectar los dispositivos médicos, como marcapasos o desfibriladores cardioversores implantables. Si usa alguno de estos dispositivos médicos, mantenga el dispositivo a una distancia segura y consulte con su médico antes de utilizarlo.
- Mantenga una distancia segura entre su dispositivo y los objetos que están afectados por imanes. Los objetos tales como tarjetas de crédito, libretas bancarias, tarjetas de acceso, tarjetas de embarque o tarjetas de estacionamiento pueden dañarse o quedar inhabilitados a causa de los imanes del dispositivo.



- No guarde el dispositivo y algunos accesorios (que se venden por separado) cerca de campos magnéticos. Las tarjetas con banda magnética, como tarjetas de crédito, tarjetas de teléfono, tarjetas de ahorros y pases de abordaje, pueden dañarse a causa de los campos magnéticos.
- Al usar los altavoces, para reproducir archivos de multimedia o usar el altavoz, no coloque el dispositivo cerca de sus oídos.
- Tenga cuidado de no exponer el lente de la cámara a una fuente de luz intensa, como la luz directa del sol. Si el lente de la cámara queda expuesto a una fuente de luz intensa, como la luz directa del sol, es posible que se dañe el sensor de imagen de la cámara. Un sensor de imagen dañado es irreparable y genera puntos o manchas en las imágenes.
- Puede existir un riesgo de lesiones si utiliza el dispositivo con su cuerpo de vidrio o de acrílico roto. Utilice el dispositivo solo si ha sido reparado en un Centro de Servicios de Samsung.



- Ante las siguientes situaciones, podrían producirse problemas de conectividad, o la batería podría agotarse:
 - Si coloca autoadhesivos metálicos sobre el área de la antena del dispositivo
 - Si utiliza una tapa para el dispositivo que está hecha de materiales metálicos
 - Si cubre el área de la antena del dispositivo con las manos u otros objetos al utilizar ciertas funciones, tales como llamadas o la conexión de datos móviles (SM-T865)
- Se recomienda utilizar un protector de pantalla aprobado por Samsung. Los protectores de pantalla no aprobados podrán provocar errores de funcionamiento en los sensores.
- No cubra el área del sensor de luz con los accesorios de la pantalla, como el protector de la pantalla o autoadhesivos. Si lo hace, podría provocar el mal funcionamiento del sensor.
- No permita que la pantalla táctil entre en contacto con el agua. Es posible que la pantalla táctil no funcione correctamente en ambientes húmedos o si se moja.

Teclas físicas

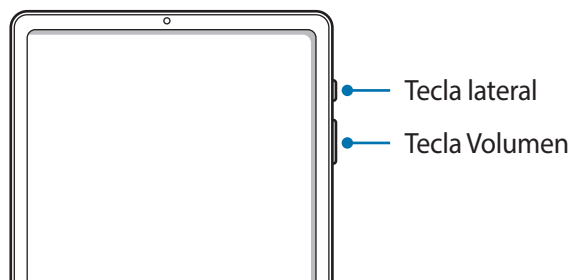

Tecla	Función
Tecla Volumen	<ul style="list-style-type: none"> • Presiónela para ajustar el volumen del dispositivo.
Tecla lateral	<ul style="list-style-type: none"> • Manténgala presionada para encenderlo cuando el dispositivo esté apagado. • Presiónela para encender o bloquear la pantalla. • Manténgala presionada para iniciar una conversación con Bixby. Consulte Uso de Bixby para obtener más información. • Presione dos veces para abrir la aplicación o la función que ha definido.
Tecla lateral + Tecla Bajar volumen	<ul style="list-style-type: none"> • Presiónelas simultáneamente para realizar una captura de pantalla. • Manténgala presionada para apagar el dispositivo.

Configurar la tecla lateral

Seleccione una aplicación o función para que se inicien usando la tecla lateral.

Abra **Ajustes** y pulse **Funciones avanzadas** → **Tecla lateral**.

Seleccione una opción que desee en **Presionar dos veces** o **Mantener presionado**. Podrá entonces iniciar la función o abrir la aplicación presionando dos veces la tecla lateral o manteniéndola presionada.

Botones programables

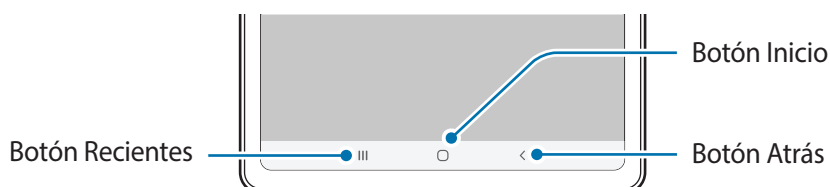

Cuando enciende la pantalla, los botones programables se muestran en la parte inferior de la pantalla. Los botones programables se asignan al botón Recientes, el botón Inicio y al botón Atrás de manera predeterminada. Consulte [Barra de navegación \(botones programables\)](#) para obtener más información.

S Pen

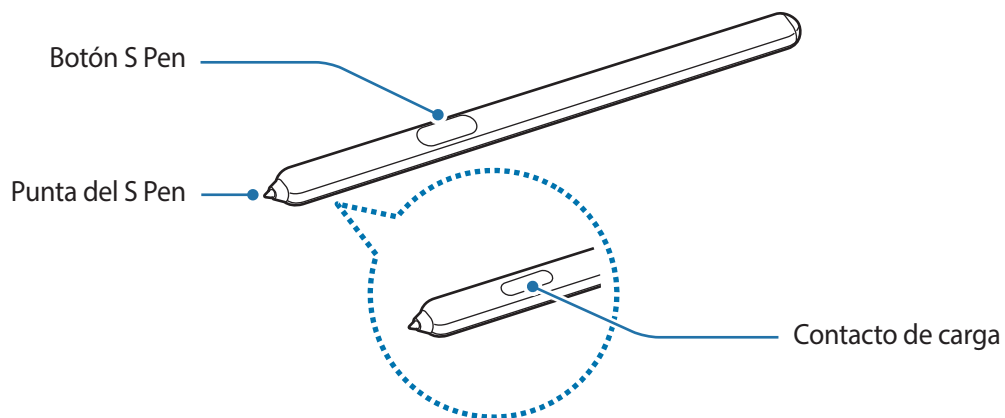

Nombre	Funciones
Punta del S Pen	<ul style="list-style-type: none"> • Utilice el S Pen para escribir, dibujar o realizar acciones táctiles en la pantalla. • Desplace S Pen sobre elementos de la pantalla para acceder a funciones adicionales de S Pen, como la función Vista aérea.
Botón S Pen	<ul style="list-style-type: none"> • Mantenga presionado el botón S Pen para abrir la aplic. preestablecida. Si presiona el botón una vez o dos veces mientras utiliza las aplicaciones, el dispositivo llevará a cabo ciertas funciones. Consulte Acciones aéreas para obtener más información. • Desplace el S Pen sobre la pantalla y presione el botón S Pen para mostrar las funciones de Comando aéreo. • Mientras mantiene presionado el botón S Pen, arrastre el S Pen sobre elementos para seleccionarlos.

Cargar el S Pen

El S Pen debe cargarse antes usar la función Acciones aéreas. La carga comenzará cuando el S Pen y la ranura de carga del S Pen estén correctamente alineados.

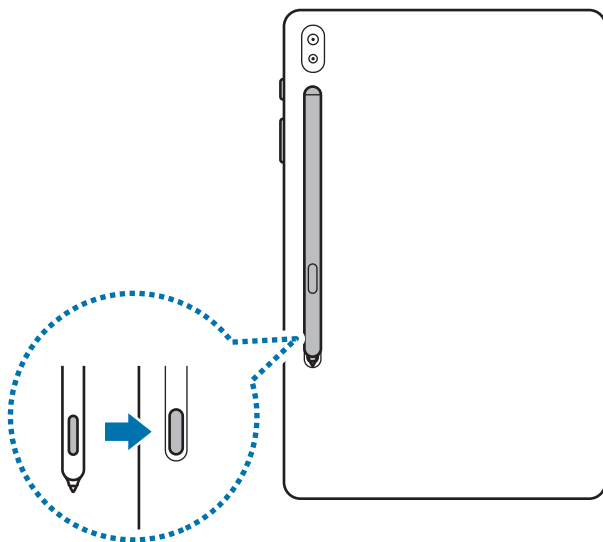

- Incluso si el S Pen se ha descargado por completo, puede utilizar otras características del S Pen, como tocar la pantalla táctil o las funciones del Comando aéreo.
- Si el dispositivo y el S Pen no se conectan como en la imagen, es posible que el S Pen no se cargue. Conecte el S Pen como se muestra en la imagen.
- Si utiliza el dispositivo en el piso con el S Pen conectado a la ranura de carga del S Pen, el S Pen podría rayarse.

Reemplazar la punta del S Pen

Si la punta se ablanda, reemplácela por una nueva.

1 Sostenga la punta firmemente con la pinza y retírela.

2 Inserte una punta nueva en el S Pen.

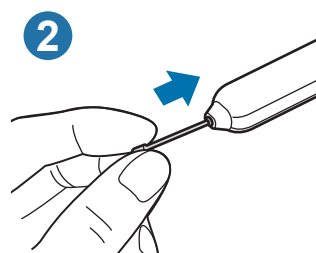
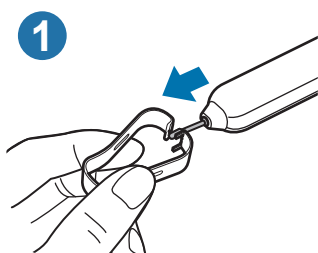



Tenga cuidado de no lastimarse los dedos con la pinza.



- No vuelva a utilizar puntas viejas. Si lo hace, podría provocar el mal funcionamiento del S Pen.
- No presione la punta en forma excesiva al insertarla en el S Pen.
- No inserte el extremo redondo de la punta en el S Pen. Esto podría provocar daños al S Pen o al dispositivo.
- No doble o aplique presión excesiva al S Pen mientras lo utiliza. S Pen puede dañarse o se puede deformar la punta.
- No presione fuerte sobre la pantalla con S Pen. Es posible que la punta del bolígrafo se deforme.



- Si utiliza el S Pen en ángulos muy cerrados en la pantalla, el dispositivo podría no reconocer las S Pen acciones.
- Si el S Pen no funciona correctamente, llévelo a un Centro de Servicios de Samsung.

Batería

Cargar la batería

Deberá cargar la batería antes de utilizarla por primera vez, o si no la ha utilizado durante mucho tiempo.



Use sólo baterías, cargadores y cables aprobados por Samsung diseñados específicamente para su dispositivo. Las baterías, los cargadores y cables no compatibles pueden causar lesiones físicas graves o dañar el dispositivo.



- Si conecta el cargador en forma incorrecta, podría provocar daños serios al dispositivo. La garantía no cubre ningún daño provocado por el mal uso.
- Utilice solo el cable USB tipo C que se provee con el dispositivo. Es posible que el dispositivo se dañe si utiliza el cable micro USB.



Para ahorrar energía, desconecte el cargador cuando no esté utilizándolo. El cargador no dispone de interruptor de encendido, por lo que deberá desconectarlo de la toma eléctrica cuando no esté en uso para evitar el desperdicio de energía. El cargador deberá permanecer cerca de la toma eléctrica, y deberá poder acceder a él fácilmente mientras el dispositivo se esté cargando.

- 1 Conecte el cable USB al adaptador de corriente USB.
- 2 Enchufe el cable USB en el enchufe multiusos del dispositivo.

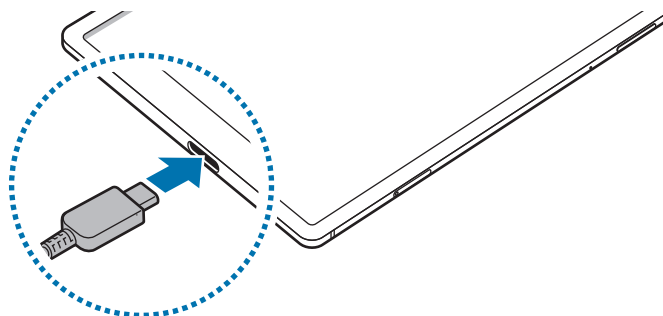

- 3 Conecte el adaptador de corriente USB a una toma eléctrica.
- 4 Cuando la batería esté totalmente cargada, desconecte el cargador del dispositivo. Luego, desconecte el cargador de la toma eléctrica.

Reducir el consumo de batería

El dispositivo ofrece diversas opciones que ayudan a preservar la batería.

- Optimice el dispositivo con la función de cuidado del dispositivo.
- Cuando no esté utilizando el dispositivo, apague la pantalla presionando la tecla lateral.
- Active el modo Ahorro de energía.
- Cierre las aplicaciones innecesarias.
- Desactive la función Bluetooth cuando no la utilice.
- Desactive la sincronización automática de las aplicaciones que deben sincronizarse.
- Disminuya el tiempo de retroiluminación.
- Disminuya el brillo de la pantalla.

Sugerencias y precauciones para cargar la batería

- Si el nivel de batería es bajo, el icono de la batería aparecerá vacío.
- Si la batería está completamente descargada, no podrá encender el dispositivo inmediatamente después de conectar el cargador. Espere a que la batería agotada se cargue durante algunos minutos antes de encender el dispositivo.
- Si utiliza varias aplicaciones a la vez, aplicaciones de red o aplicaciones que requieran una conexión con otro dispositivo, la batería se agotará rápidamente. Para evitar perder energía durante la transferencia de datos, siempre utilice estas aplicaciones luego de cargar la batería por completo.
- Utilizar una fuente de alimentación que no sea el cargador, como un ordenador, puede dar lugar a una velocidad de carga más lenta debido a una corriente eléctrica baja.
- Puede utilizar el dispositivo mientras se está cargando, pero puede demorar más en cargar la batería por completo.
- Si el dispositivo recibe una alimentación inestable mientras se carga, la pantalla táctil podría no funcionar. Si esto sucede, desconecte el cargador del dispositivo.
- Mientras se está cargando, es posible que el dispositivo y el cargador se calienten. Esto es normal y no afecta la vida útil ni el rendimiento del dispositivo. Si la batería se calienta más de lo normal, el cargador podría dejar de cargar. Si esto se produce durante la carga inalámbrica, desconecte el dispositivo del cargador para que se enfríe y cargue el dispositivo nuevamente más tarde.
- Si carga el dispositivo con el enchufe multiusos mojado, el dispositivo podría dañarse. Seque cuidadosamente el enchufe multiusos antes de cargar el dispositivo.
- Si el dispositivo no se carga correctamente, llévelo junto con el cargador a un Centro de Servicios de Samsung.

Carga rápida

El dispositivo cuenta con una función integrada de carga rápida. Podrá cargar la batería más rápidamente cuando el dispositivo esté apagado o la pantalla esté desactivada.

Aumentar la velocidad de carga

Para aumentar la velocidad de carga, apague el dispositivo o la pantalla mientras se esté cargando la batería. Al cargar la batería con el dispositivo apagado, aparecerá el ícono ⚡ en la pantalla.

Si la función de carga rápida no se encuentra activada, abra **Ajustes**, pulse **Cuidado del dispositivo** → **Batería** →  → **Ajustes** y, a continuación, pulse el interruptor **Carga rápida con cable** para activarlo.



- Mientras se esté cargando, no podrá activar o desactivar esta función.
- No podrá utilizar la función integrada de carga rápida al cargar la batería con un cargador estándar.
- Si el dispositivo se calienta o aumenta la temperatura del entorno, la velocidad de carga podría disminuir automáticamente. Esta es una condición de funcionamiento normal para evitar que el dispositivo sufra daños.

Tarjeta SIM o USIM (tarjeta nano-SIM) (SM-T865)

Instalar la tarjeta SIM o USIM

Inserte la tarjeta SIM o USIM suministrada por el proveedor de servicios de telefonía móvil.



- Utilice solo tarjetas nano-SIM.
- Tenga cuidado de no perder la tarjeta SIM o USIM ni permitir que otras personas la utilicen. Samsung no se hace responsable por ningún daño o inconveniente provocado por el robo o la pérdida de tarjetas.



Algunos servicios que requieren una conexión de red podrían no estar disponibles según el proveedor de servicios.

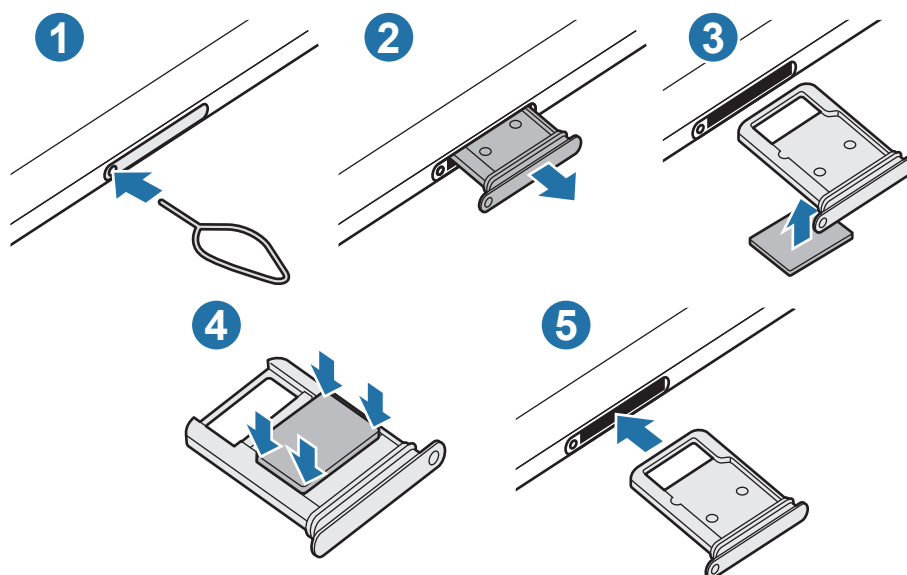

1 Coloque la llave de extracción (SIM tray pin) en el hueco del SLOT para aflojar el SLOT.

! Asegúrese de que la llave de extracción (SIM tray pin) esté perpendicular al hueco. De lo contrario, es posible que el dispositivo esté dañado.

2 Saque cuidadosamente el SLOT de la ranura.

3 Coloque la tarjeta SIM o USIM en el SLOT con los contactos dorados hacia abajo.

4 Presione suavemente la tarjeta SIM o USIM en el SLOT para ajustarla.

! Si la tarjeta no se encuentra correctamente firme en el SLOT, la tarjeta SIM podría salirse o caerse del SLOT.

5 Vuelva a insertar el SLOT en la ranura.

!

- Si el SLOT se encuentra mojado y lo inserta en el dispositivo, este podría dañarse. Siempre asegúrese de que el SLOT se encuentre seco.
- Inserte completamente el SLOT para evitar que el líquido ingrese en el dispositivo.

Tarjeta de memoria (tarjeta microSD)

Instalar una tarjeta de memoria

La capacidad de la tarjeta de memoria de su dispositivo puede variar respecto de otros modelos y es posible que algunas tarjetas de memoria no sean compatibles con su dispositivo según el tipo y el fabricante de la tarjeta de memoria. Para visualizar la capacidad máxima de la tarjeta de memoria de su dispositivo, consulte el sitio web de Samsung.



- Algunas tarjetas de memoria podrían no ser completamente compatibles con el dispositivo. El uso de una tarjeta de memoria no compatible puede dañar el dispositivo o la tarjeta de memoria y puede dañar los datos almacenados en la tarjeta.
- Asegúrese de insertar la tarjeta de memoria del lado correcto.



- El dispositivo admite la estructura de archivos FAT o exFAT para las tarjetas de memoria. Si inserta una tarjeta formateada con un sistema de archivos diferente, el dispositivo le solicitará que formatee nuevamente la tarjeta de memoria o bien no la reconocerá. Para usar la tarjeta de memoria, debe formatearla. Si su dispositivo no puede formatear ni reconocer la tarjeta de memoria, comuníquese con el fabricante de la tarjeta de memoria o con un Centro de Servicio al Cliente Samsung.
- La escritura y el eliminado frecuentes de datos acortarán la vida útil de la tarjeta de memoria.
- Al insertar una tarjeta de memoria en el dispositivo, aparecerá el directorio de archivos de la tarjeta de memoria en la carpeta **Mis archivos** → **Tarjeta de memoria**.

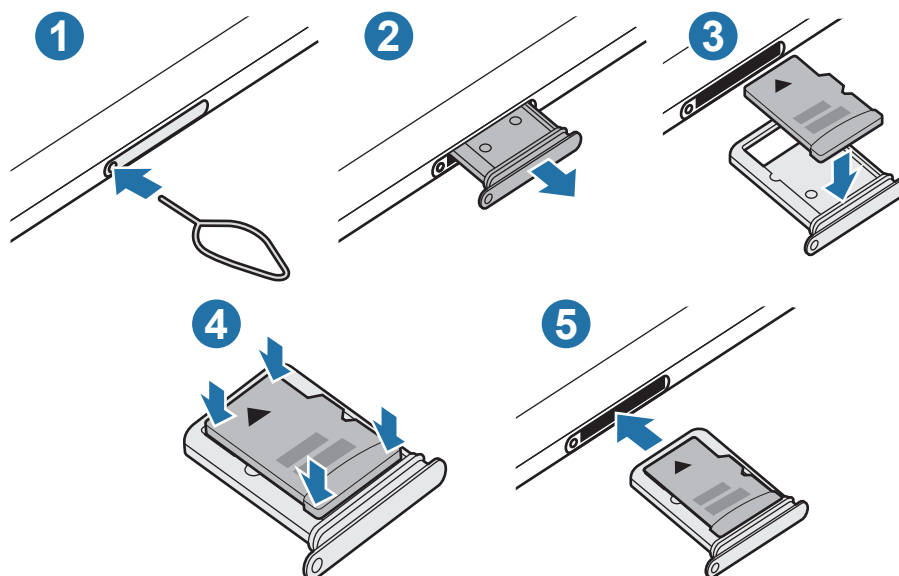

1 Coloque la llave de extracción (SIM tray pin) en el hueco del SLOT para aflojar el SLOT.



Asegúrese de que la llave de extracción (SIM tray pin) esté perpendicular al hueco. De lo contrario, es posible que el dispositivo esté dañado.

2 Saque cuidadosamente el SLOT de la ranura.



Al retirar el SLOT del dispositivo, se desactivará la conexión de datos móviles. (SM-T865)

3 Coloque una tarjeta de memoria en la ranura con los contactos dorados hacia abajo.

4 Presione suavemente la tarjeta de memoria en el SLOT para ajustarla.



Si la tarjeta de memoria no se encuentra firmemente colocada en el SLOT, podría salirse o caerse.

5 Vuelva a insertar el SLOT en la ranura.



- Si el SLOT se encuentra mojado y lo inserta en el dispositivo, este podría dañarse. Siempre asegúrese de que el SLOT se encuentre seco.
- Inserte completamente el SLOT para evitar que el líquido ingrese en el dispositivo.

Retirar la tarjeta de memoria

Antes de retirar una tarjeta de memoria, retírela para realizar una extracción segura.

Abra **Ajustes** y pulse **Cuidado del dispositivo** → **Almacenamiento** →  → **Ajustes de almacenamiento** → **Tarjeta de memoria** → **Desmontar**.



No retire el almacenamiento externo, como una tarjeta de memoria o el almacenamiento USB, mientras el dispositivo está transfiriendo o accediendo a la información o inmediatamente luego de transferir los datos. Si lo hace, podría provocar la pérdida o la corrupción de los datos o bien dañar el dispositivo o el almacenamiento externo. Samsung no se responsabiliza por las pérdidas, incluso por la pérdida de los datos, que resulten del mal uso de los dispositivos de almacenamiento externo.

Formatear la tarjeta de memoria

Una tarjeta de memoria formateada en una computadora podría no ser compatible con el dispositivo. Formatee la tarjeta de memoria en el dispositivo.

Abra **Ajustes** y pulse **Cuidado del dispositivo** → **Almacenamiento** → **Ajustes de almacenamiento** → **Tarjeta de memoria** → **Formatear**.



Antes de formatear la tarjeta de memoria, recuerde realizar copias de seguridad de todos los datos importantes almacenados en la tarjeta de memoria. La garantía del fabricante no cubre la pérdida de datos ocasionada por las acciones del usuario.

Encender y apagar el dispositivo



Siga todas las advertencias publicadas e instrucciones del personal autorizado cuando esté en áreas en las que el uso de dispositivos inalámbricos esté prohibido, como aviones y hospitales.

Encender el dispositivo

Mantenga presionada la tecla lateral durante algunos segundos para encender el dispositivo.

Cuando encienda el dispositivo por primera vez o luego de restablecer los datos de fábrica, siga las instrucciones en la pantalla para configurar el dispositivo.

Apagado del dispositivo

- 1 Para apagar el dispositivo, mantenga presionada la tecla Lateral y la tecla Bajar volumen hacia abajo a la vez. O bien, abra el panel de notificaciones y pulse

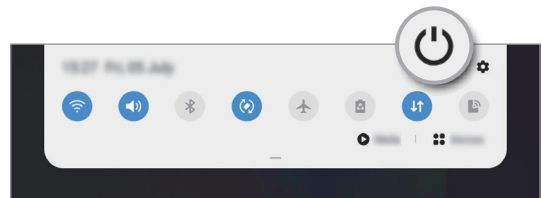
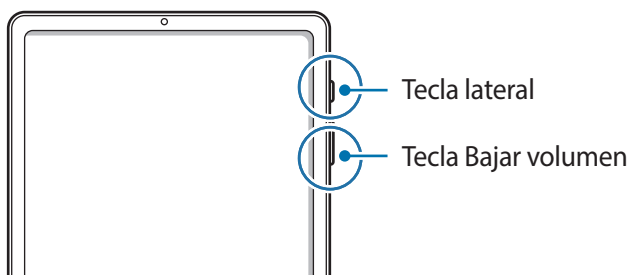

2 Pulse **Apagar**.

Para reiniciar el dispositivo, pulse **Reiniciar**.



Es posible configurar el dispositivo para que se apague al mantener presionada la tecla lateral. Abra **Ajustes**, pulse **Funciones avanzadas** → **Tecla lateral** y, a continuación, pulse **Menú Apagado** en **Mantener presionado**.

Forzar el reinicio

Si el dispositivo se congela o no responde, mantenga presionada la tecla lateral y la tecla Bajar volumen al mismo tiempo durante más de 7 segundos para reiniciarlo.

Configuración inicial

Cuando encienda el dispositivo por primera vez o luego de restablecer los datos de fábrica, siga las instrucciones en la pantalla para configurar el dispositivo.

1 Mantenga presionada la tecla lateral durante algunos segundos para encender el dispositivo.

2 Seleccione el idioma que prefiere para el dispositivo y, a continuación, ➔.

Seleccione un idioma.

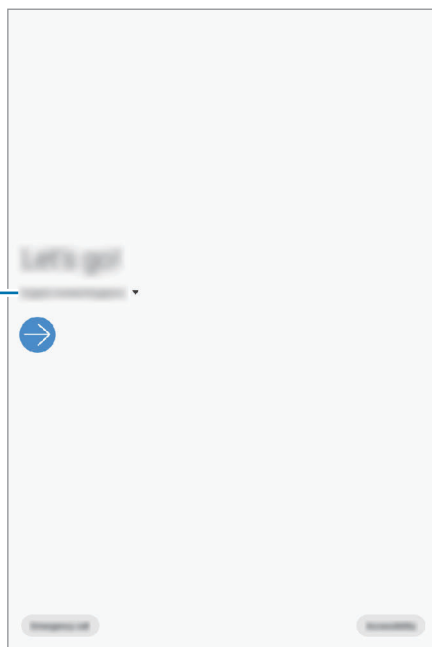

3 Siga las instrucciones que aparecen en la pantalla para completar la configuración.

Se muestra la pantalla de inicio.



Si no se conecta con una red Wi-Fi, es posible que no pueda configurar algunas funciones del dispositivo durante la configuración inicial.

Samsung account

Samsung account es un servicio de cuenta integrado que permite utilizar una serie de servicios de Samsung proporcionados por dispositivos móviles, TV y el sitio web de Samsung.

Para comprobar la lista de servicios que pueden utilizarse con la Samsung account, ingrese en account.samsung.com. Para obtener más información sobre Samsung account, abra **Ajustes** y pulse **Cuentas y respaldo** → **Cuentas** → **Samsung account** → **⋮** → **Ayuda**.

Crear una Samsung account

Si no tiene una Samsung account, deberá crear una. Puede crear una Samsung account usando su dirección de correo.

1 Abra **Ajustes** y pulse **Cuentas y respaldo** → **Cuentas** → **Añadir cuenta** → **Samsung account**.

Otra opción es abrir **Ajustes** y pulsar

2 Pulse **Crear cuenta**.

3 Siga las instrucciones que aparecen en la pantalla para completar la creación de la cuenta.

Iniciar sesión en su Samsung account

Inicie sesión en su Samsung account si ya tiene una registrada.

1 Abra **Ajustes** y pulse **Cuentas y respaldo** → **Cuentas** → **Añadir cuenta** → **Samsung account**.

Otra opción es abrir **Ajustes** y pulsar

2 Introduzca el ID y la contraseña de su Samsung account y pulse **Iniciar sesión**.

3 Siga las instrucciones en pantalla para completar el inicio de sesión en su Samsung account.

Buscar su identificación y restablecer la contraseña

Si olvidó la identificación o la contraseña de su Samsung account, pulse **Buscar ID** o **Restablecer contraseña** en la página de inicio de sesión de la Samsung account. Puede buscar su identificación o restablecer la contraseña cuando introduzca la información requerida.

Eliminar su Samsung account

Al eliminar la Samsung account del dispositivo, también se eliminarán sus datos, como por ejemplo los contactos o eventos.

- 1 Abra **Ajustes** y pulse **Cuentas y respaldo** → **Cuentas**.
- 2 Pulse **Samsung account** →  → **Eliminar cuenta**.
- 3 Pulse **Eliminar**, introduzca la contraseña de su Samsung account y, a continuación, pulse **Aceptar**.

Transferir datos de su dispositivo anterior (Smart Switch)

Puede utilizar Smart Switch para transferir datos desde su dispositivo anterior a su dispositivo nuevo. Abra **Ajustes** y pulse **Cuentas y respaldo** → **Smart Switch**.



- Esta función podría no estar disponible en algunos dispositivos o computadoras.
- Se aplicarán limitaciones. Visite www.samsung.com/smartswitch para obtener más detalles. Para Samsung, los derechos de autor son un asunto serio. Solo debe transferir contenido que le pertenezca o sobre el que tenga derechos.

Transferir datos en forma inalámbrica

Transfiera datos en forma inalámbrica de un dispositivo anterior a su dispositivo a través de Wi-Fi Directo.

- 1 En el dispositivo anterior, inicie **Smart Switch**.
Si no tiene la aplicación, descárguela de **Galaxy Store** o **Play Store**.
- 2 En su dispositivo, abra **Ajustes** y pulse **Cuentas y respaldo** → **Smart Switch**.

- 3 Acerque los dispositivos.
- 4 En el dispositivo anterior, pulse **Enviar datos** → **Inalámbrico**.
- 5 En el dispositivo anterior, seleccione un elemento a transferir y pulse **Enviar**.
- 6 En el dispositivo, pulse **Recibir**.
- 7 Siga las instrucciones de la pantalla para transferir datos del dispositivo anterior.
Una vez transferidos los datos, puede ver la lista de los datos transferidos en su dispositivo.

Realizar copias de seguridad y restablecer los datos usando el almacenamiento externo

Permite transferir datos usando el almacenamiento externo, como una tarjeta microSD.

- 1 Permite realizar la copia de seguridad de los datos de un dispositivo anterior al almacenamiento externo.
- 2 Inserte y conecte el dispositivo de almacenamiento externo a su dispositivo.
- 3 En su dispositivo, abra **Ajustes** y pulse **Cuentas y respaldo** → **Smart Switch** →  → **Restaurar**.
- 4 Siga las instrucciones de la pantalla para transferir datos del almacenamiento externo.

Transferir datos de copia de seguridad desde una computadora

Permite transferir datos entre un dispositivo y una computadora. Debe descargar la aplicación de la versión para computadora de Smart Switch de www.samsung.com/smartswitch. Realice copias de seguridad desde el dispositivo anterior a una computadora e importe los datos al dispositivo actual.

- 1 En la computadora, visite www.samsung.com/smartswitch para descargar Smart Switch.
- 2 En la computadora, inicie Smart Switch.



Si el dispositivo anterior no es un dispositivo Samsung, realice una copia de seguridad en una computadora con un programa proporcionado por el fabricante del dispositivo. A continuación, siga en el paso cinco.

- 3 Conecte su dispositivo anterior a la computadora con el cable USB del dispositivo.
- 4 En la computadora, siga las instrucciones que aparecen en pantalla para realizar una copia de seguridad de los datos desde el dispositivo.
A continuación, desconecte el dispositivo anterior de la computadora.
- 5 Conecte el dispositivo a la computadora con el cable USB.
- 6 En la computadora, siga las instrucciones que aparecen en pantalla para transferir datos al dispositivo actual.

Entender la pantalla

Control de la pantalla táctil



- No permita que la pantalla táctil entre en contacto con otros dispositivos eléctricos. Las descargas electrostáticas pueden provocar que la pantalla táctil no funcione correctamente.
- Para evitar dañar la pantalla táctil, no la pulse con elementos puntiagudos ni la pulse excesivamente con las yemas de los dedos.
- Se sugiere no utilizar gráficos fijos en parte de la pantalla táctil, o en su totalidad, durante períodos prolongados. Esto puede provocar imágenes reflejadas (quemadas) o fantasmales.



- El dispositivo podría no reconocer las entradas táctiles que realice cerca de los bordes de la pantalla, dado que estos se encuentran fuera del área de entradas táctiles.
- Se recomienda utilizar los dedos o S Pen al hacer uso de la pantalla táctil.

Pulsar

Pulse la pantalla.

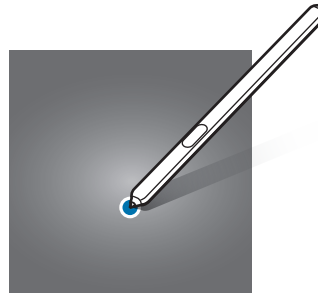
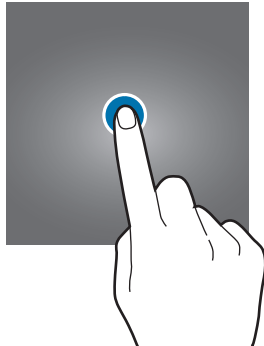

Mantener pulsado

Mantenga pulsada la pantalla durante aproximadamente 2 segundos.

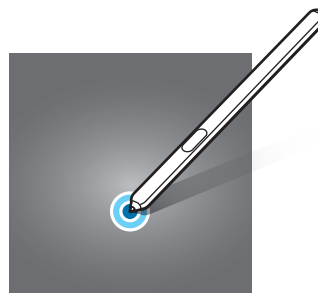
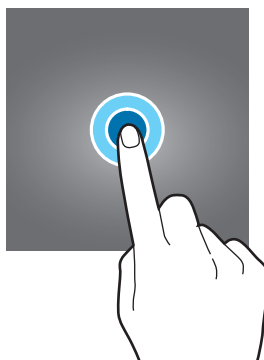

Arrastrar

Mantenga pulsado un elemento y arrástrelo hasta una nueva posición final.

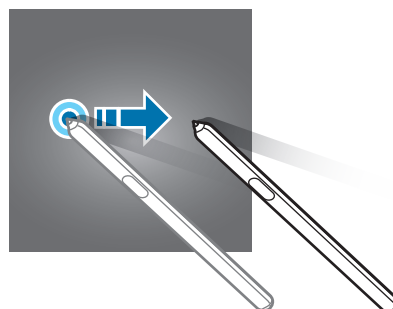
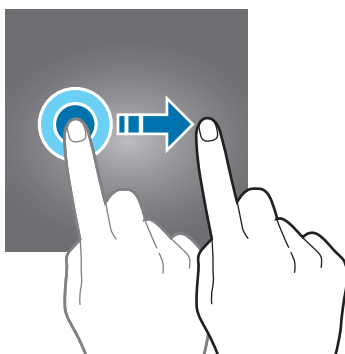

Doble pulsación

Pulse dos veces la pantalla.



Desplazarse

Deslice el dedo hacia arriba, hacia abajo, hacia la izquierda o hacia la derecha.

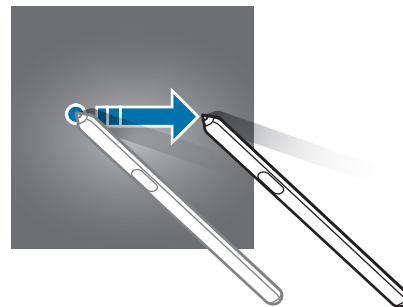
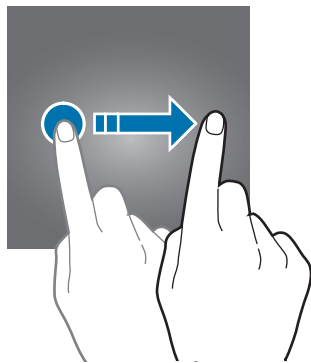

Separar y juntar los dedos

Separe dos dedos o acérquelos sobre la pantalla.

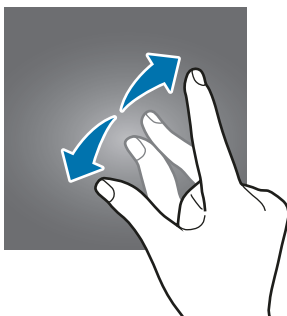

Barra de navegación (botones programables)

Cuando enciende la pantalla, los botones programables se muestran en la barra de navegación, en la parte inferior de la pantalla. Los botones programables se asignan al botón Recientes, el botón Inicio y al botón Atrás de manera predeterminada. Las funciones de los botones pueden cambiar según la aplicación que se esté utilizando o el entorno de uso.

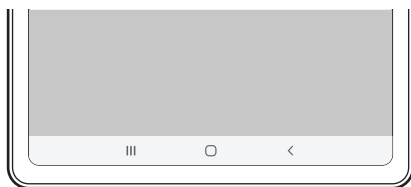

Botón	Función
Recientes	<ul style="list-style-type: none"> • Púlselo para abrir la lista de aplicaciones recientes.
○ Inicio	<ul style="list-style-type: none"> • Púlselo para regresar a la pantalla de inicio. • Manténgalo pulsado para abrir la aplic. Asistente de Google.
< Atrás	<ul style="list-style-type: none"> • Púlselo para regresar a la pantalla anterior.

Ocultar la barra de navegación

Visualice archivos o utilice aplicaciones en una pantalla más ancha ocultando la barra de navegación.

Abra **Ajustes**, pulse **Pantalla** → **Barra de navegación** y, a continuación, pulse **Gestos de pantalla completa** en **Tipo de navegación**. Se ocultará la barra de navegación y las sugerencias de gestos se mostrarán donde están los botones programables. Para usar los botones programables, arrastre la sugerencia del gesto del botón deseado hacia arriba.

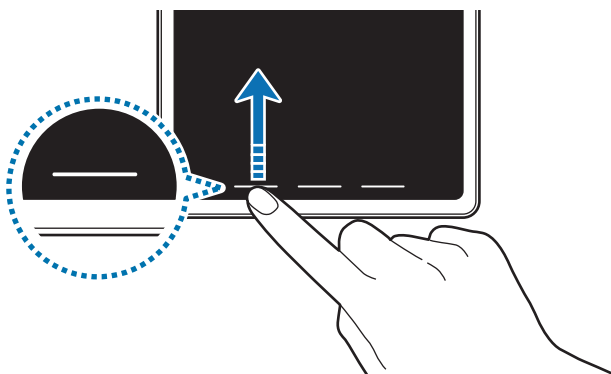

Si desea ocultar las sugerencias de gestos en la parte inferior de la pantalla, pulse el interruptor **Sugerencias de gestos** para desactivarlo.

Pantalla de inicio y pantalla de aplicaciones

La pantalla de inicio es el punto de partida para acceder a todas las funciones del dispositivo. Cuenta con widgets, atajos a las aplicaciones y muchas cosas más.

La pantalla de aplicaciones contiene los íconos de todas las aplicaciones, incluyendo las que se han instalado recientemente.



La pantalla podría tener un aspecto diferente según la región o el proveedor de servicios.

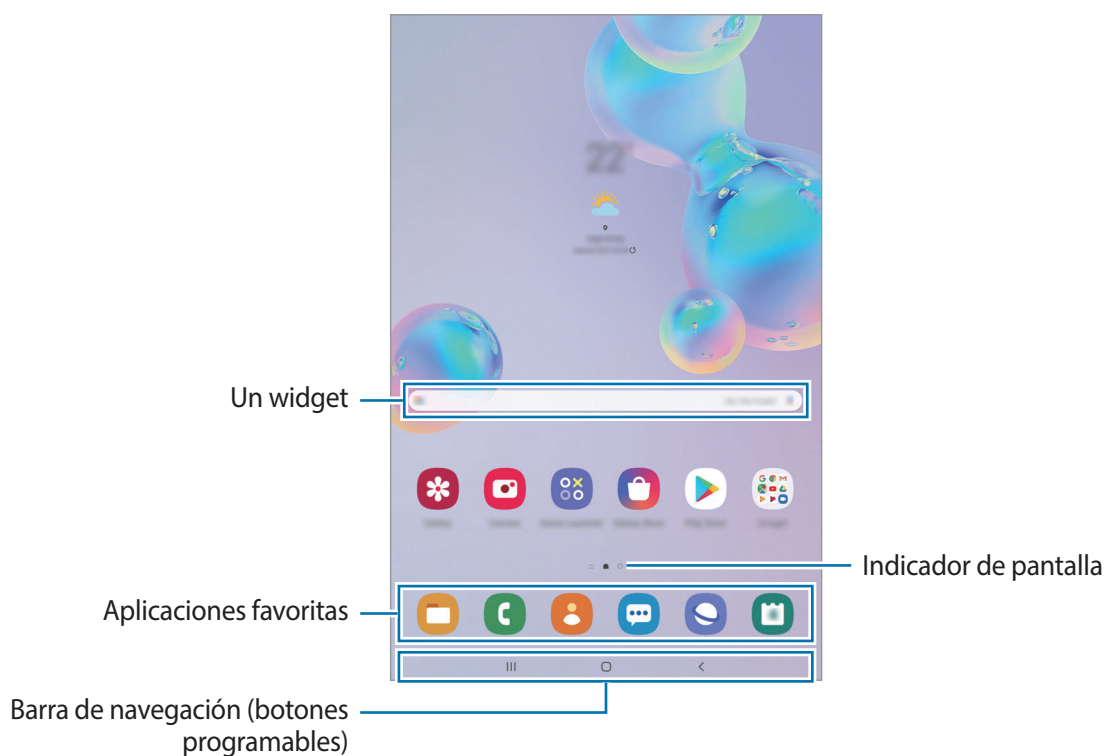

Cambiar entre las pantallas de inicio y de aplicaciones

En la pantalla de inicio, deslice el dedo hacia arriba o hacia abajo para abrir la pantalla de aplicaciones.

Para volver a la pantalla de inicio, deslice el dedo hacia arriba o hacia abajo en la pantalla de aplicaciones. Otra opción es pulsar el botón Inicio o el botón Atrás.

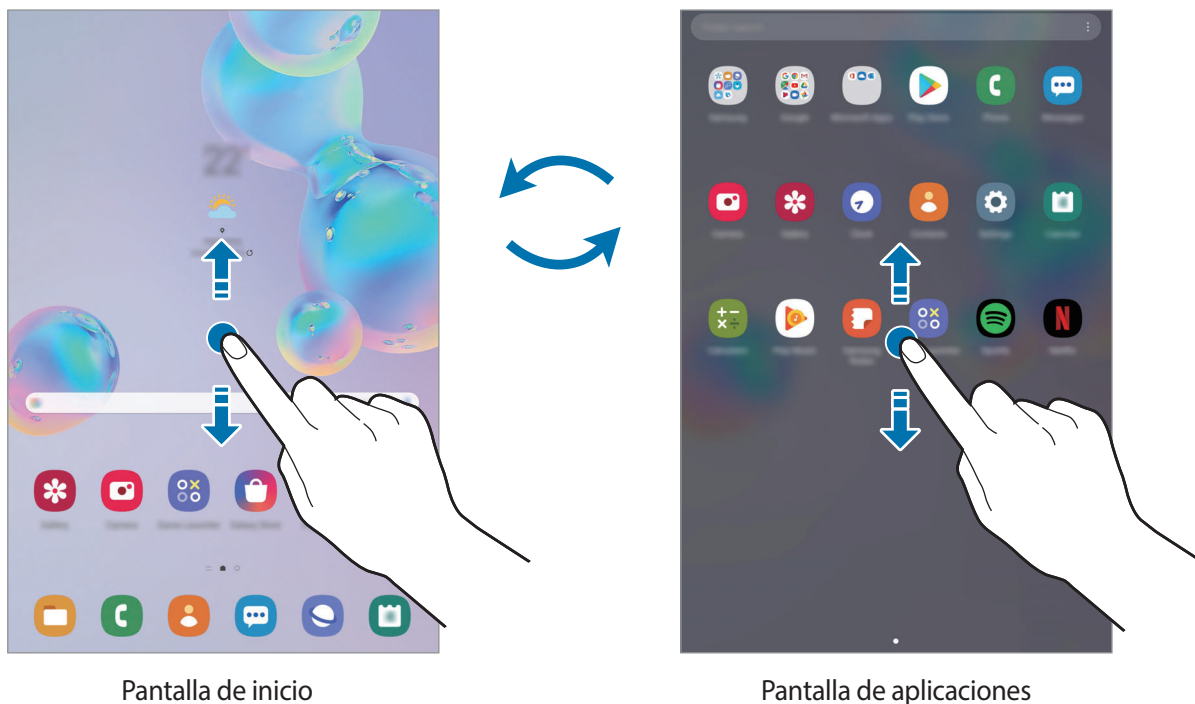

Si añade el botón Aplic. en la pantalla de inicio, puede abrir la pantalla de aplicaciones al pulsar el botón. En la pantalla de inicio, mantenga pulsada un área vacía, pulse **Ajustes de pantalla** y, a continuación, pulse el interruptor **Botón de aplicaciones** para activarlo. El botón Aplic. se añade en la parte inferior de la pantalla de inicio.



Mostrar la pantalla en modo cuadrado

Gire el dispositivo hasta que quede horizontal para visualizar la pantalla en el modo apaisado.

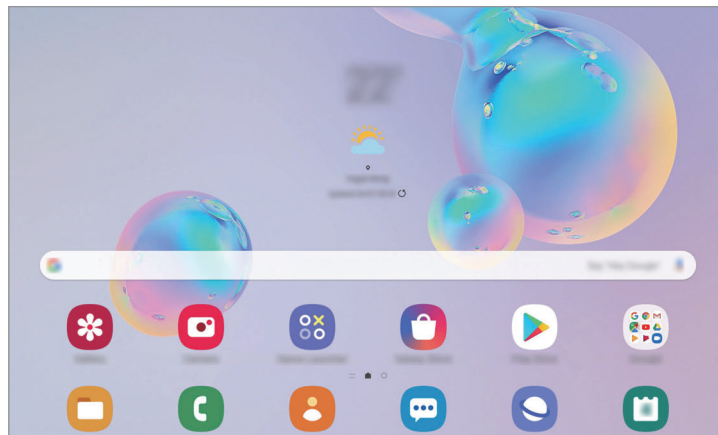

Mover elementos

Mantenga pulsado un elemento y, a continuación, arrástrelo hasta una nueva ubicación. Para mover el elemento hacia otro panel, arrástrelo hacia uno de los lados de la pantalla.

Para añadir un acceso directo a una aplicación en la pantalla de inicio, mantenga pulsado un elemento sobre la pantalla de aplicaciones y, a continuación, pulse **Añadir a Inicio**. Se añade un acceso directo en la pantalla de inicio.

También podrá mover las aplicaciones más utilizadas al área de los atajos en la parte inferior de la pantalla de inicio.

Crear carpetas

Cree carpetas y agrupe aplicaciones similares para acceder a ellas y abrirlas rápidamente.

En la pantalla de inicio o de aplicaciones, mantenga pulsada una aplicación y arrástrela sobre otra.

Se creará una carpeta nueva que contendrá las aplicaciones seleccionadas. Pulse **Introducir nombre de carpeta** e introduzca un nombre para la carpeta.

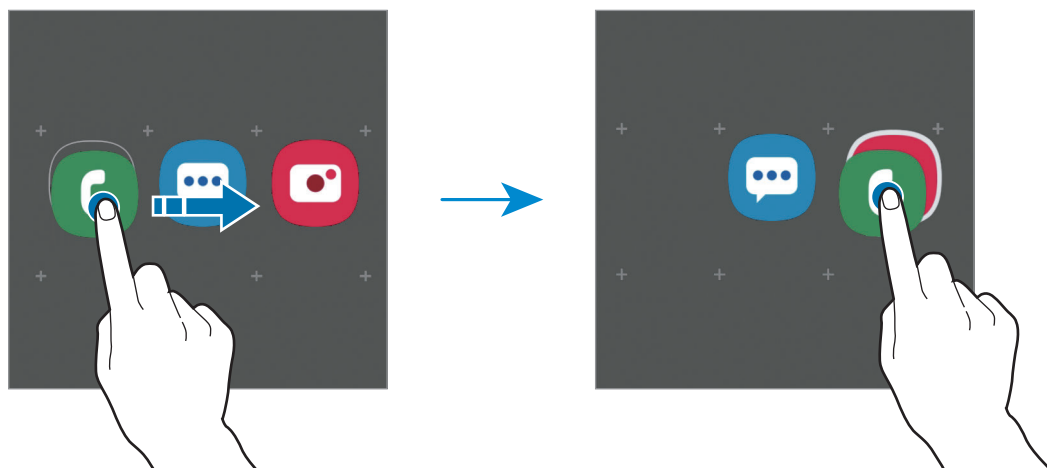

- **Añadir más aplicaciones**

Pulse **Añadir aplicaciones** en la carpeta. Seleccione las aplicaciones que desea añadir y pulse **Añadir**. También podrá añadir una aplicación arrastrándola hacia la carpeta.

- **Mover aplicaciones desde una carpeta**

Mantenga pulsada una aplicación para arrastrarla hasta una nueva ubicación.

- **Eliminar una carpeta**

Mantenga pulsada una carpeta y, a continuación, pulse **Eliminar carpeta**. Solo se eliminará la carpeta. Las aplicaciones de la carpeta se reubicarán en la pantalla de aplicaciones.

Editar la pantalla de inicio

En la pantalla de inicio, mantenga pulsada un área vacía o junte los dedos para acceder a las opciones de edición. Puede configurar el fondo de pantalla, añadir widgets y más. También puede añadir, eliminar o redistribuir paneles de la pantalla de inicio.

- Añadir paneles: Desplácese hacia la izquierda y, a continuación, pulse .
- Mover paneles: Mantenga pulsada la vista previa de un panel y, a continuación, arrástrelo hacia una nueva ubicación.
- Eliminar paneles: Pulse sobre el panel.

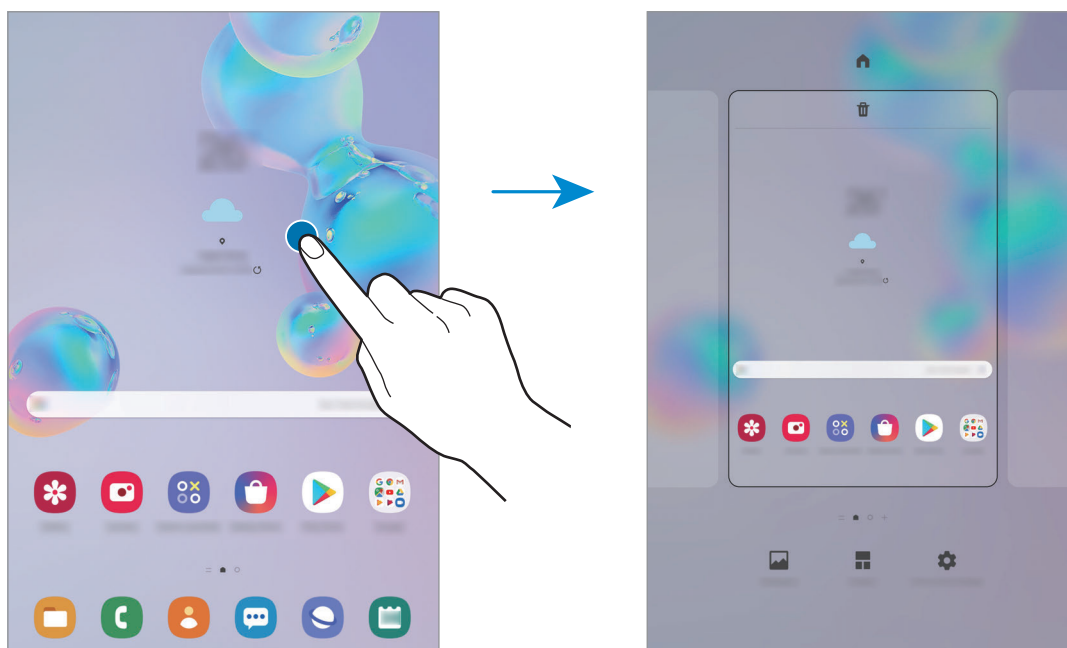

- **Fondos:** Permite cambiar la configuración del fondo de la pantalla de inicio y de la pantalla de bloqueo.
- **Widgets:** Los widgets son aplicaciones pequeñas que inician funciones específicas de las aplicaciones para brindar información y acceso conveniente en la pantalla de inicio. Mantenga pulsado un widget y, a continuación, arrástrelo hasta la pantalla de inicio. El widget se añade a la pantalla de inicio.
- **Ajustes de pantalla:** Permite configurar los ajustes para la pantalla de inicio, como la distribución o la cuadrícula de la pantalla.

Mostrar todas las aplicaciones en la pantalla de inicio

Sin utilizar una pantalla de aplicaciones separada, es posible configurar el dispositivo para que muestre todas las aplicaciones en la pantalla de inicio. En la pantalla de inicio, mantenga pulsada un área vacía y, a continuación, pulse **Ajustes de pantalla** → **Diseño de la pantalla de inicio** → **Solo pantalla de inicio** → **Aplicar**.

Ahora podrá acceder a todas sus aplicaciones deslizando el dedo hacia la izquierda en la pantalla de inicio.







Íconos indicadores

Los íconos indicadores aparecerán en la barra de estado en la parte superior de la pantalla. Los íconos que aparecen en la siguiente tabla son los más comunes.



- La barra de estado podría no aparecer en la parte superior de la pantalla en algunas aplicaciones. Para mostrar la barra de estado, arrastre la parte superior de la pantalla hacia abajo.
- Algunos íconos del indicador solo se muestran cuando abre el panel de notificaciones.

Icono	Significado
	Sin señal (SM-T865)
	Intensidad de la señal (SM-T865)
	Itinerancia (fuera del área normal de servicio) (SM-T865)
	Red GPRS conectada (SM-T865)
	Red EDGE conectada (SM-T865)
	Red UMTS conectada (SM-T865)
	Red HSDPA conectada (SM-T865)
	Red HSPA+ conectada (SM-T865)
	Red LTE conectada (modelos compatibles con LTE) (SM-T865)
	Wi-Fi conectado
	Función Bluetooth activada
	S Pen conectado
	S Pen desconectado
	Nivel de carga de la batería de S Pen
	Servicios de ubicación en uso
	Llamada en curso
	Llamada perdida
	Nuevo mensaje de texto o multimedia
	Alarma activada

Icono	Significado
	Modo Silencio activado
	Modo Vibrar activado
	Perfil Fuera de línea activado
	Se produjo un error o se requiere precaución
	Carga de la batería
	Nivel de carga de la batería

Bloqueo de pantalla

Al presionar la tecla lateral, la pantalla se apaga y se bloquea. Además, la pantalla se apagará y se bloqueará automáticamente si no utiliza el dispositivo durante un tiempo específico.

Para desbloquear la pantalla, desplácese en cualquier dirección cuando se encienda la pantalla.

Si la pantalla está apagada, presione la tecla lateral para encenderla. O bien, pulse dos veces la pantalla.

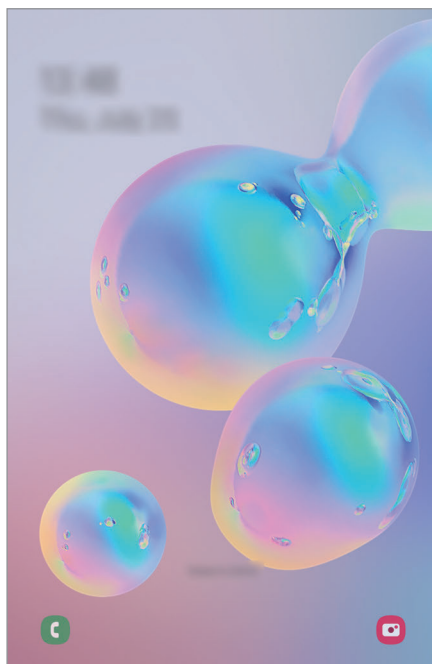

Pantalla bloqueada

Cambiar el método de bloqueo de la pantalla

Para cambiar el método de bloqueo de la pantalla, abra **Ajustes**, pulse **Pantalla de bloqueo** → **Tipo de bloqueo de pantalla** y, a continuación, seleccione un método.

Al definir un patrón, un PIN, una contraseña o los datos biométricos para el método de bloqueo de pantalla, podrá proteger la información personal y evitar que otras personas tengan acceso al dispositivo. Luego de configurar el método de bloqueo de la pantalla, el dispositivo solicitará un código de desbloqueo cada vez que quiera desbloquearlo.

- **Deslizar:** Desplácese en cualquier dirección sobre la pantalla para desbloquearla.
- **Patrón:** Dibuje un patrón con cuatro o más puntos para desbloquear la pantalla.
- **PIN:** Introduzca un PIN de al menos cuatro números para desbloquear la pantalla.
- **Contraseña:** Introduzca una contraseña de al menos cuatro caracteres, números o símbolos para desbloquear la pantalla.
- **Ninguno:** No define ningún método de bloqueo de pantalla.
- **Rostro:** Registre su rostro para desbloquear la pantalla. Consulte [Reconocimiento de rostro](#) para obtener más información.
- **Huellas digitales:** Registre sus huellas digitales para desbloquear la pantalla. Consulte [Reconocimiento de huellas digitales](#) para obtener más información.



Podrá configurar el dispositivo para que restablezca los datos de fábrica si introduce el código de desbloqueo en forma incorrecta varias veces seguidas y alcanza el límite máximo de intentos. Abra **Ajustes**, pulse **Pantalla de bloqueo** → **Ajustes de Bloqueo seguro**, desbloquee la pantalla usando el método de bloqueo de pantalla predefinido y, a continuación, pulse el interruptor **Autorrestablecer ajustes** para activarlo.

Panel de notificación

Al recibir notificaciones nuevas, aparecerán íconos indicadores en la barra de estado. Para ver más información acerca de los íconos, abra el panel de notificaciones y vea los detalles.

Para abrir el panel de notificaciones, arrastre la barra de estado hacia abajo. Para cerrar el panel de notificación, desplácese hacia arriba en la pantalla.

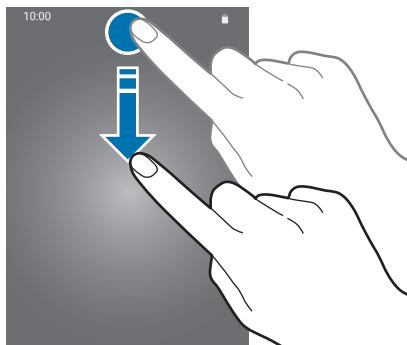

Podrá utilizar las siguientes funciones en el panel de notificaciones.

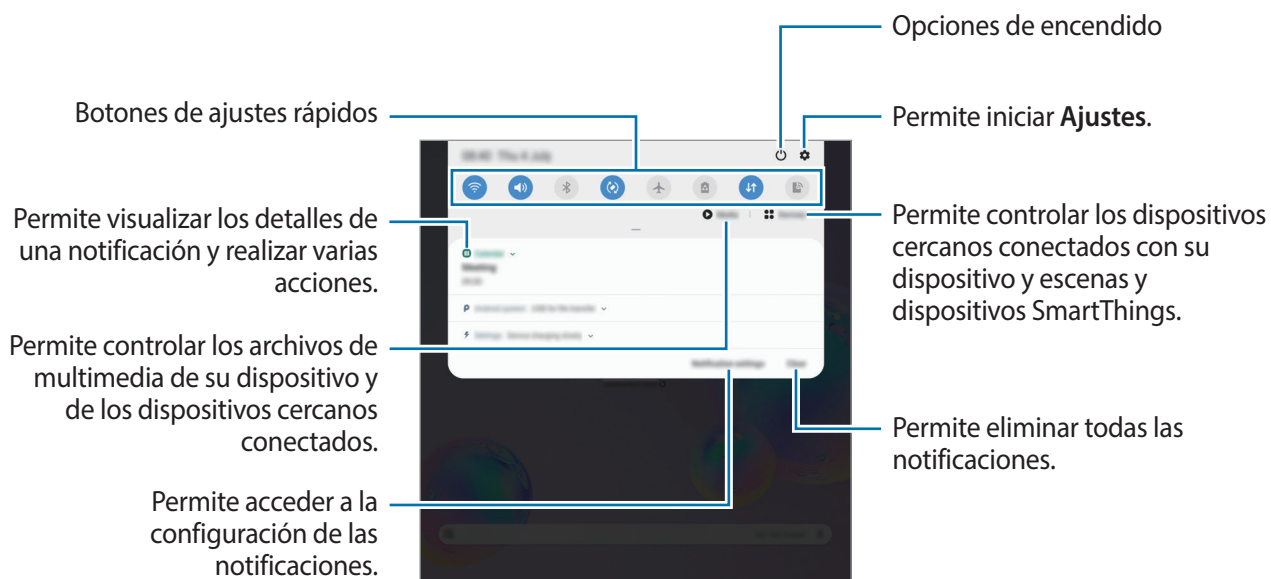

Utilizar los botones de ajustes rápidos

Pulse los botones de ajustes rápidos para activar algunas funciones. Deslice el dedo hacia abajo en el panel de notificaciones para ver más botones.

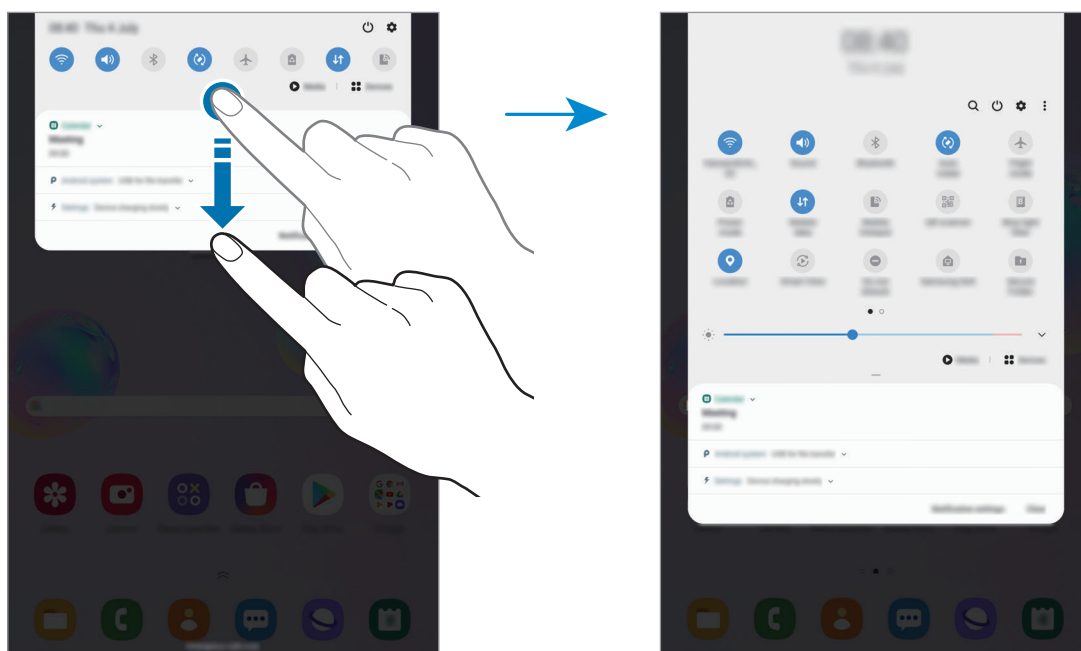

Para modificar los ajustes de las funciones, pulse el texto que está debajo de cada botón. Para ver configuraciones más detalladas, mantenga pulsado un botón.

Para reordenar los botones, pulse → **Orden de los botones**, mantenga pulsado un botón y arrástrelo hasta otra ubicación.

Controlar la reproducción de archivos de multimedia

Controle fácilmente la reproducción de música o de video usando la función de multimedia sin abrir las aplicaciones relacionadas. También puede continuar la reproducción en otro dispositivo.

1 Abra el panel de notificaciones y pulse **Multimedia**.

2 Pulse los íconos en el controlador para controlar la reproducción.

Para continuar la reproducción en otro dispositivo, pulse  y seleccione el dispositivo que desee.

Captura de pantalla y registro de pantalla

Captura de pantalla

Capture una pantalla usando el dispositivo y escriba, dibuje, recorte o comparta la pantalla capturada. Podrá capturar la pantalla actual y el área desplegable.

Utilice los siguientes métodos para capturar una pantalla. Las capturas de pantalla se guardan en la **Galería**.

- Captura con tecla: Mantenga presionada la tecla lateral y la tecla Bajar volumen al mismo tiempo.
- Captura mediante desplazamiento: Deslice la mano hacia la izquierda o hacia la derecha a lo largo de la pantalla.
- Captura mediante Comando aéreo: Pase el S Pen sobre la pantalla y presione el botón S Pen para abrir el panel de Comando aéreo y, a continuación, pulse **Escribir en pantalla**. Consulte [Escribir en pantalla](#) para obtener más información.



- No se pueden capturar imágenes de la pantalla mientras se utilizan ciertas aplicaciones y funciones.
- Si no está activada la captura de una pantalla mediante desplazamiento, abra **Ajustes**, pulse **Funciones avanzadas** → **Movimientos y gestos** y, a continuación, pulse el interruptor **Deslizar para capturar** para activarlo.

Tras realizar una captura de pantalla, utilice las siguientes opciones de la barra de herramientas que se encuentra en la parte inferior de la pantalla:



- : Permite capturar el contenido actual y el contenido oculto en una página larga, como una página web. Al pulsar , la pantalla se desplaza automáticamente hacia abajo y se captura más contenido.
- : Permite escribir o dibujar sobre la captura de pantalla o recortar una parte de la pantalla capturada. El área recortada se guarda en la **Galería**.
- : Permite añadir etiquetas a la captura de pantalla. Para buscar capturas de pantalla por etiqueta, pulse **Buscar en Buscador** en la parte superior de la pantalla de aplicaciones.
- : Permite compartir la pantalla capturada con otras personas.



Si las opciones no están visibles en la pantalla capturada, abra **Ajustes**, pulse **Funciones avanzadas** → **Capturas de pantalla y grabadora de pantalla** y, a continuación, pulse el interruptor **Barra de herramientas de captura** para activarlo.

Registro de pantalla

Permite grabar la pantalla mientras utiliza su dispositivo.

Abra el panel de notificaciones, deslice el dedo hacia abajo y, a continuación, pulse (**Grabadora de pantalla**) para activarlo. La grabación se iniciará al finalizar la cuenta regresiva.

- Pulse para escribir o dibujar sobre la pantalla.
- Pulse para grabar la pantalla con una superposición de video de usted mismo.

Cuando haya terminado de grabar el video, pulse El video se guarda en la **Galería**.



Para cambiar los ajustes de la grabadora de pantalla, abra **Ajustes** y pulse **Funciones avanzadas** → **Capturas de pantalla y grabadora de pantalla** → **Ajustes de grabadora de pantalla**.

Introducir texto

Diseño del teclado

Al introducir texto para enviar correos electrónicos, crear notas y otras acciones, aparecerá un teclado automáticamente.



La introducción de texto no funciona en algunos idiomas. Para introducir texto, debe cambiar el idioma de entrada a uno de los idiomas compatibles.

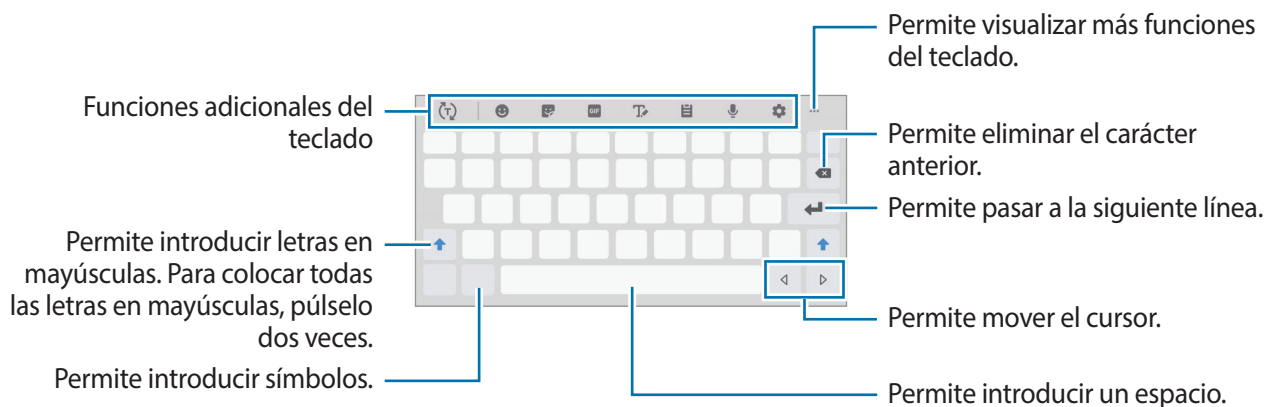

Cambiar el idioma de entrada

Pulse → **Idiomas y tipos** → **Administrar idiomas** y seleccione los idiomas que desee utilizar. Al seleccionar dos idiomas o más, podrá alternar entre los idiomas de entrada desplazándose hacia la izquierda o hacia la derecha sobre la barra espaciadora.

Cambiar el teclado

En la barra de navegación, pulse para cambiar el teclado.







Para cambiar el tipo de teclado, pulse → **Idiomas y tipos**, seleccione un idioma y, a continuación, seleccione el tipo de teclado que desea.



Si no se muestra el botón del teclado en la barra de navegación, abra **Ajustes**, pulse **Administración general** → **Idioma y entrada** y, a continuación, pulse el interruptor del **Mostrar botón del teclado** para activarlo.

Funciones adicionales del teclado

-  : Permite predecir palabras en función de su entrada y muestra sugerencia de palabras. Para regresar a la lista de funciones del teclado, pulse .
-  : Permite introducir emoticonos.
-  : Permite introducir autoadhesivos. También puede introducir los autoadhesivos My Emoji que se parezcan a usted. Consulte [Uso de autoadhesivos My Emoji en conversaciones](#) para obtener más información.
-  : Permite añadir GIF animados.









Es posible que esta función no esté disponible según su región o su proveedor de servicios.

-  : Permite pasar al modo manuscrito.





Permite pasar al teclado estándar.

Permite ver información acerca de la edición del texto manuscrito.



-  : Permite añadir un elemento del portapapeles.
-  : Permite introducir texto por voz.
-  : Permite cambiar la configuración del teclado.
-  →  : Permite cambiar el tamaño o el modo del teclado.
-  →  : Permite abrir el panel para editar texto.

Copiar y pegar

- 1 Mantenga pulsado un texto.
- 2 Arrastre  o  para seleccionar el texto que desee, o pulse **Todo** para seleccionar todo el texto.
- 3 Pulse **Copiar** o **Cortar**.
El texto seleccionado se guardará en el portapapeles.
- 4 Mantenga pulsado el punto en el cual desee insertar el texto, y pulse **Pegar**.
Para pegar texto copiado previamente, pulse **Portapapeles** y seleccione el texto.

Diccionario

Busque definiciones de palabras mientras utiliza ciertas funciones, como por ejemplo al navegar por páginas web.

- 1 Mantenga pulsada una palabra que desee buscar.
- 2 Pulse **Diccionario** en la lista de opciones.
Si no hay un diccionario instalado previamente en el dispositivo, pulse **Mover a Administrar diccionarios**, pulse  junto a un diccionario para descargarlo y, a continuación, pulse **INSTALAR** para descargarlo.
- 3 Vea la definición en la ventana emergente del diccionario.
Para pasar a la vista de pantalla completa, pulse . Pulse la definición en la pantalla para ver más definiciones. En la vista detallada, pulse ★ para añadir la palabra a la lista de palabras favoritas, o pulse **Buscar en Web** para utilizar la palabra como un término de búsqueda.

Aplicaciones y funciones

Instalar o desinstalar aplicaciones

Galaxy Store

Compre y descargue aplicaciones. Puede descargar aplicaciones especializadas para dispositivos Samsung Galaxy.

Abra la aplicación **Galaxy Store**.



Es posible que esta aplicación no esté disponible según su región o su proveedor de servicios.

Instalar aplicaciones

Busque aplicaciones por categoría, o pulse **Q** para buscar una palabra clave.

Seleccione una aplicación para ver información sobre esta. Para descargar aplicaciones gratuitas, pulse **INSTALAR**. Para comprar y descargar aplicaciones con costo, pulse el precio y siga las instrucciones de la pantalla.



Para cambiar la configuración de actualización automática, pulse **⋮** → **Configuración** → **Actualizar automáticamente las aplicaciones**, y luego seleccione una opción.

Play Store

Compre y descargue aplicaciones.

Abra la aplicación **Play Store**.

Instalar aplicaciones

Encuentre aplicaciones por categoría o búsquelas con palabras claves.

Seleccione una aplicación para ver información sobre esta. Para descargar aplicaciones gratuitas, pulse **INSTALAR**. Para comprar y descargar aplicaciones con costo, pulse el precio y siga las instrucciones de la pantalla.



Para cambiar la configuración de actualización automática, pulse **≡** → **Configuración** → **Actualizar aplicaciones automáticamente**, y luego seleccione una opción.

Administrar aplicaciones

Desinstalar o desactivar aplicaciones

Mantenga pulsada una aplicación y seleccione una opción.

- **Desinstalar:** Permite desinstalar las aplicaciones descargadas.
- **Desactivar:** Permite desactivar las aplicaciones predeterminadas seleccionadas que no pueda desinstalar del dispositivo.

Activar aplicaciones

Abra **Ajustes**, pulse **Aplicaciones** → ▼ → **Desactivada**, seleccione una aplicación y, a continuación, pulse **Activar**.

Configurar permisos de aplicaciones

Para que ciertas aplicaciones funcionen correctamente, necesitan tener un permiso para acceder o utilizar datos del dispositivo. Al abrir una aplicación, podrá aparecer una ventana emergente para solicitarle el acceso a ciertas funciones o datos. Pulse **Permitir** en la ventana emergente para conceder permisos a la aplicación.

Para ver la configuración de permiso de las aplicaciones, abra **Ajustes** y pulse **Aplicaciones**. Seleccione una aplicación y pulse **Accesos**. Podrá ver la lista de permisos de la aplicación y modificarlos.

Para ver o modificar la configuración de permiso de las aplicaciones por categoría, abra **Ajustes** y pulse **Aplicaciones** → ⋮ → **Permisos de aplicación**. Seleccione un elemento y pulse los interruptores junto a las aplicaciones para concederles permisos.



Si no concede permisos a las aplicaciones, las funciones básicas de las aplicaciones podrían no funcionar correctamente.

Funciones de S Pen



Acciones aéreas

Controle las aplicaciones en forma remota usando el S Pen conectado con su dispositivo a través de Bluetooth de baja energía (BLE).

Por ejemplo, es posible abrir aplicaciones rápidamente, como la cámara o la galería, manteniendo presionado el botón S Pen. Además, mientras utiliza la aplicación de la cámara, puede capturar una imagen presionando el botón una vez. Mientras reproduce música, puede subir el volumen si levanta el S Pen manteniendo presionado el botón S Pen y puede bajar el volumen si lo baja.

Abra **Ajustes**, pulse **Funciones avanzadas** → **S Pen** → **Acciones aéreas** y, a continuación, pulse el interruptor para activar la función.



- El S Pen debe cargarse antes usar la función Acciones aéreas. Consulte [Cargar el S Pen](#) para obtener más información.
- Cuando retire el S Pen de la ranura de carga del S Pen, el ícono  se mostrará en la barra de estado. Si el S Pen se descarga o está lejos del dispositivo, o si hay obstáculos o existe una interferencia externa entre el S Pen y el dispositivo, el S Pen se desconecta del dispositivo y el ícono se pone de color gris (). Para usar la función Acciones aéreas nuevamente, conecte el S Pen con el dispositivo reinsertando el S Pen en la ranura de carga del S Pen.

Capturar imágenes con el S Pen

Aunque capture imágenes con su dispositivo desde una distancia, puede capturar imágenes fácilmente presionando el botón S Pen sin configurar un temporizador.

1 Abra la aplicación **Cámara**.

2 Presione el botón S Pen para capturar una imagen.

- Para cambiar el modo de disparo, mueva el S Pen hacia la izquierda o hacia la derecha mientras mantiene presionado el botón S Pen.
- Presione el botón S Pen dos veces para cambiar entre las cámaras.

Cambiar aplicaciones o funciones para usar

Cambie la aplicación, la función o las acciones que desea utilizar con la función S Pen.

Para cambiar la aplicación que va a abrir, abra la pantalla de ajustes de Acciones aéreas, pulse **Mantener pulsado el botón para** y, a continuación, seleccione una aplicación o función.

Para cambiar las acciones para cada aplicación, abra la pantalla de ajustes de Acciones aéreas y seleccione una aplicación en **Acciones en aplicaciones**. Es posible modificar las acciones pulsando los elementos de **Botón del lápiz** o **Gestos**.

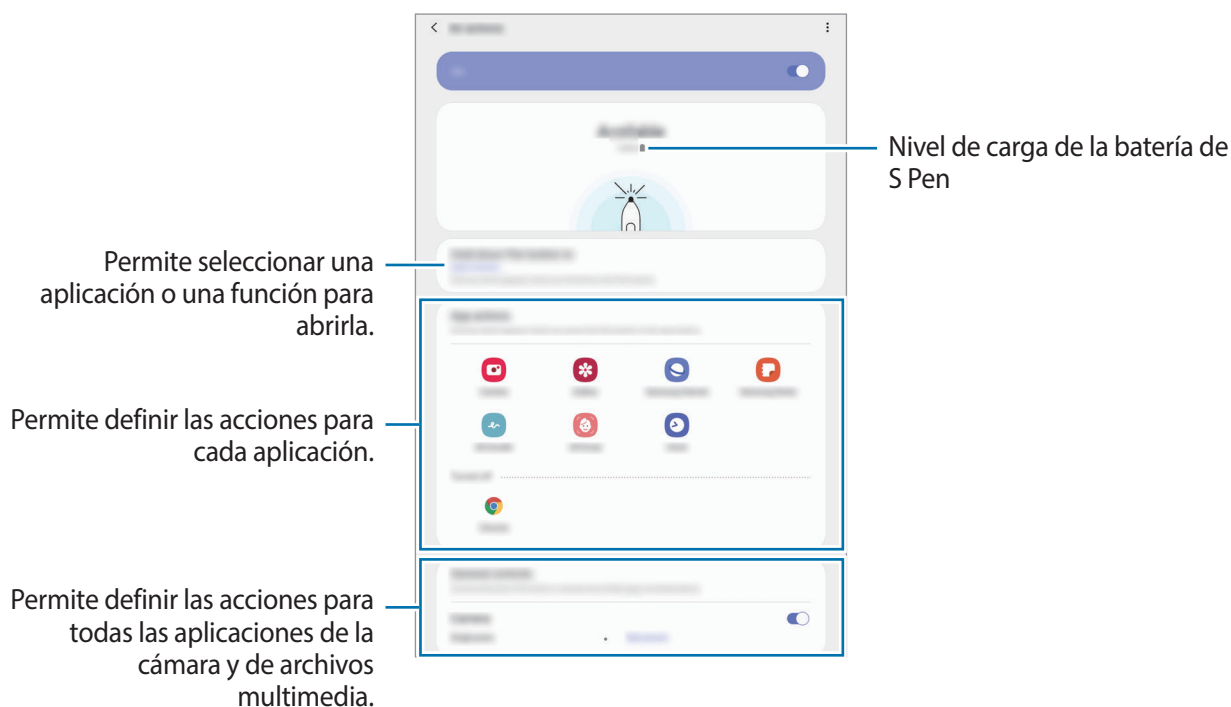

Conectar otro S Pen

Antes de usar las funciones de S Pen con otro S Pen, como Acciones aéreas, debe conectar el S Pen con su dispositivo.

- 1 Conecte el S Pen en la ranura de carga del S Pen.

- 2 Abra el panel de notificación, pulse  (Acc. aéreas de S Pen) y, a continuación, púselo nuevamente para reactivarlo.

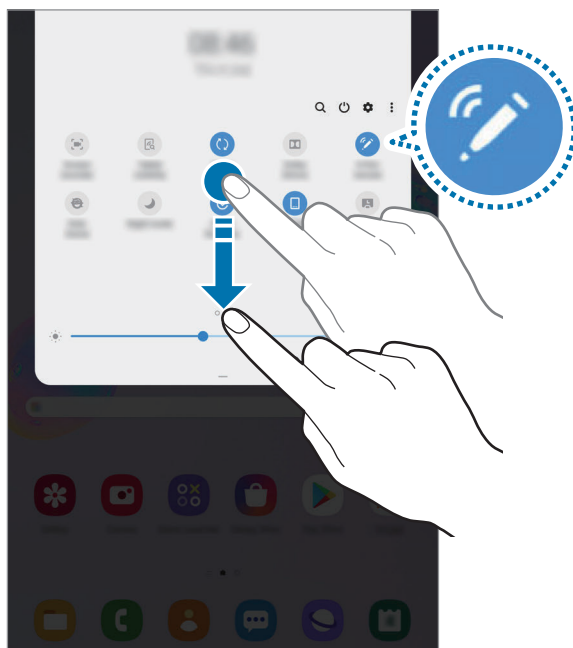

- 3 Pulse **Conectar S Pen nuevo**.

Se conectará el S Pen. Es posible que note una breve demora antes de que finalice la conexión.



- Solo es posible conectar S Pen aprobados por Samsung que admiten Bluetooth de baja energía (BLE).
- No desconecte el S Pen del dispositivo cuando se esté conectando. Esto interrumpe el proceso.
- Si no se conecta o si desea usar el S Pen anterior, vuelva a conectarlo con el método que se describe anteriormente.

Restablecer su S Pen

Si el S Pen tiene problemas de conexión o si el S Pen se desconecta a menudo, restablezca el S Pen y conéctelo nuevamente.

Conecte el S Pen en la ranura de carga del S Pen. A continuación, abra la pantalla de ajustes de Acciones aéreas y pulse  → **Restablecer S Pen**.

Comando aéreo

Comando aéreo es un menú que proporciona las funciones de S Pen y permite acceder rápidamente a las aplicaciones frecuentes.

Para abrir el panel de Comando aéreo, pase el S Pen sobre la pantalla y presione el botón S Pen. También podrá pulsar el icono de Comando aéreo con S Pen.

Arrastre hacia arriba o hacia abajo sobre el panel de Comando aéreo y seleccione una función o aplicación que desee.



Si la pantalla se encuentra apagada o bloqueada con un método de bloqueo de pantalla, el panel de Comando aéreo no se abrirá al retirar el S Pen.



Añadir atajos al panel de Comando aéreo

Añada atajos a las aplicaciones o funciones que utiliza con frecuencia en el panel de Comando aéreo.

En el panel de Comando aéreo, pulse **Añadir atajos** y seleccione aplicaciones o funciones para abrir en el panel.

O bien, abra el panel de Comando aéreo y pulse  → **Atajos**.

Funciones de S Pen

Active las distintas funciones de S Pen desde el panel de Comando aéreo. Los atajos que no se muestren en el panel de manera predeterminada pueden añadirse usando la función Añadir atajos.

- **Crear nota:** Permite crear notas fácilmente en una ventana emergente sin abrir la aplicación **Samsung Notes**. Consulte [Crear nota](#) para obtener más información.
- **Ver todas las notas:** Permite ver todas las notas en la aplicación **Samsung Notes**.
- **Selección inteligente:** Utilice S Pen para seleccionar un área y realice acciones, como compartir o guardar elementos. Consulte [Selección inteligente](#) para obtener más información.
- **Escribir en pantalla:** Realice capturas de la pantalla para escribir o dibujar sobre ellas o recorte un área de una imagen capturada. También es posible capturar el contenido actual y el contenido oculto en una página larga, como una página web. Consulte [Escribir en pantalla](#) para obtener más información.
- **Mensajes animados:** En lugar de mensaje de texto, cree y envíe un mensaje irrepetible grabando sus acciones mientras escribe a mano o dibuja un mensaje animado y lo guarda como archivo animado. Consulte [Mensajes animados](#) para obtener más información.
- **Dibujos AR:** Permite grabar videos divertidos con dibujos o escritura virtual sobre los rostros. Consulte [Dibujos AR](#) para obtener más información.
- **Traducir:** Desplace S Pen sobre una palabra para traducirla. Consulte [Traducir](#) para obtener más información.
- **PENUP:** Publique sus bocetos, vea los bocetos de otras personas y obtenga sugerencias útiles sobre bocetos. Consulte [PENUP](#) para obtener más información.
- **Bixby Vision:** Permite usar las funciones de Bixby Vision para buscar imágenes similares, detectar y traducir texto y más. Consulte [Bixby Vision](#) para obtener más información.
- **Ampliar:** Desplace S Pen sobre un área de la pantalla para ampliarla. Consulte [Ampliar](#) para obtener más información.
- **Vistazo:** Reduzca una aplicación a una miniatura y desplace S Pen sobre la miniatura para abrir la aplicación en la vista de pantalla completa. Consulte [Vistazo](#) para obtener más información.
- **Colorear:** Permite añadir colores a las imágenes proporcionadas por PENUP usando S Pen.
- **Escribir en calendario:** Permite abrir la aplicación **Calendario** y escriba o dibuje en la pantalla. Consulte [Escribir en calendario](#) para obtener más información.
- **Añadir atajos:** Permite añadir atajos a las aplicaciones que utiliza frecuentemente en el panel de Comando aéreo.

Icono de Comando aéreo

Cuando el panel de Comando aéreo esté cerrado, el icono de Comando aéreo permanecerá en la pantalla. Podrá abrir el panel de Comando aéreo pulsando el icono con S Pen.

Para mover el ícono, arrastre  hasta una nueva ubicación.

Para quitar el icono, arrastre  hasta **Eliminar** en la parte superior de la pantalla.

Si no se muestra el ícono de Comando aéreo en la pantalla, abra **Ajustes**, pulse **Funciones avanzadas** → **S Pen** y, a continuación pulse el interruptor **Ícono flotante** para activarlo.

Mientras utilice aplicaciones que admiten la función Acciones aéreas, puede ver las acciones disponibles con cada aplicación pasando el S Pen sobre el ícono de Comando aéreo.

Crear nota

Permite crear notas fácilmente en una ventana emergente sin abrir la aplicación **Samsung Notes**.

- 1 Abra el panel de Comando aéreo y pulse **Crear nota**. Otra opción es pulsar dos veces la pantalla mientras mantiene presionado el botón S Pen.

La pantalla de notas aparecerá como una ventana emergente.

- 2 Cree una nota usando S Pen.

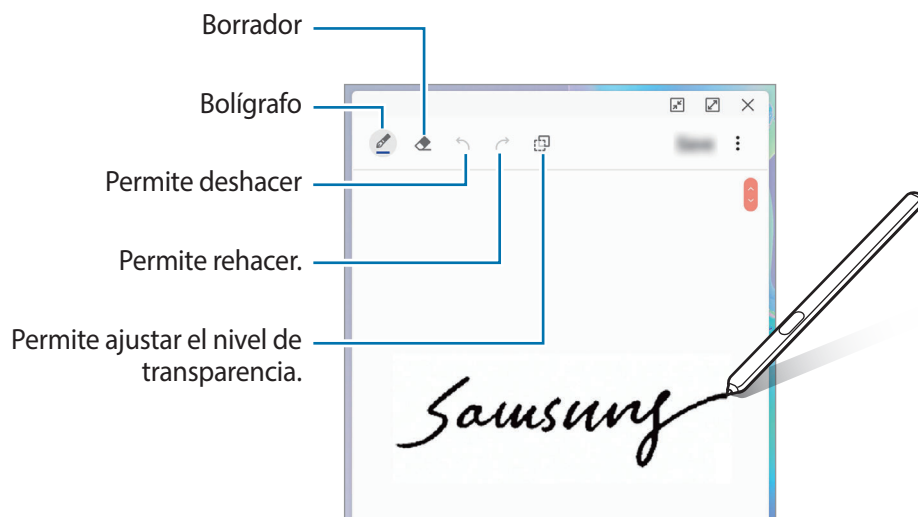

- 3 Cuando haya terminado de redactar la nota, pulse **Guardar**.
La nota se guarda en **Samsung Notes**.





Selección inteligente

Utilice S Pen para seleccionar un área y realice acciones, como compartir o guardar elementos. También es posible seleccionar un área de un video y capturarla como animación GIF.

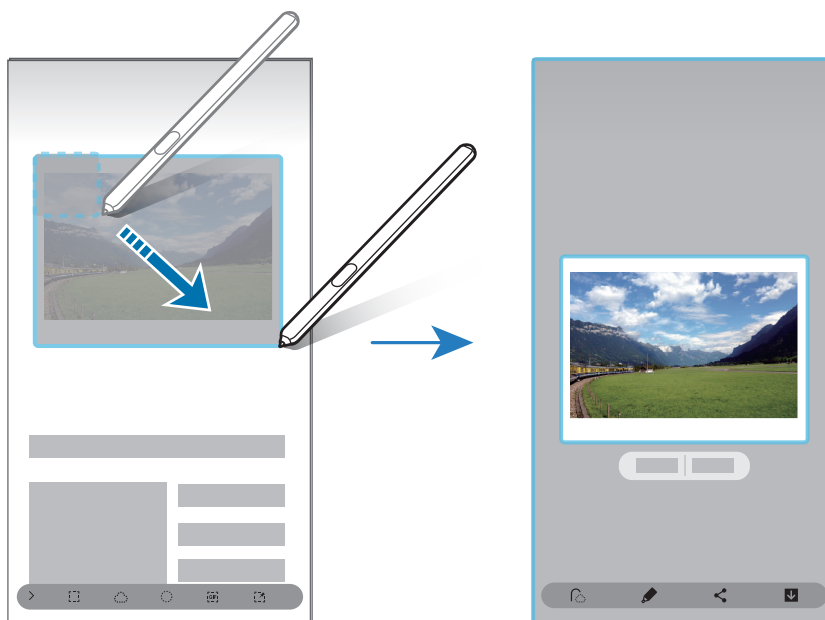
- 1 Cuando vea contenidos que desee capturar, como una parte de una imagen, abra el panel de Comando aéreo y pulse **Selección inteligente**.
- 2 Seleccione un ícono con la forma deseada en la barra de herramientas y arrastre S Pen sobre el contenido que desea seleccionar.

Para anclar el área seleccionada en la parte superior de la pantalla, pulse , seleccione el área y, a continuación, pulse **Anclar**.



- 3 Seleccione una opción para utilizar con el área seleccionada.
 - **Extraer texto:** Permite extraer texto del área seleccionada.
 - **Anclar:** Permite anclar el área seleccionada a la pantalla.
 - : Modifica automáticamente el aspecto del área seleccionada.
 - : Permite escribir o dibujar sobre el área seleccionada.
 - : Permite compartir el área seleccionada con otras personas.
 - : Permite guardar el área seleccionada en la **Galería**.

Capturar un área de un video

Mientras reproduce un video, seleccione un área y captúrela como animación GIF.

- 1 Cuando vea contenidos que desee capturar durante la reproducción de un video, abra el panel de Comando aéreo y pulse **Selección inteligente**.
- 2 En la barra de herramientas, pulse .
- 3 Ajuste la posición y tamaño del área de la captura.

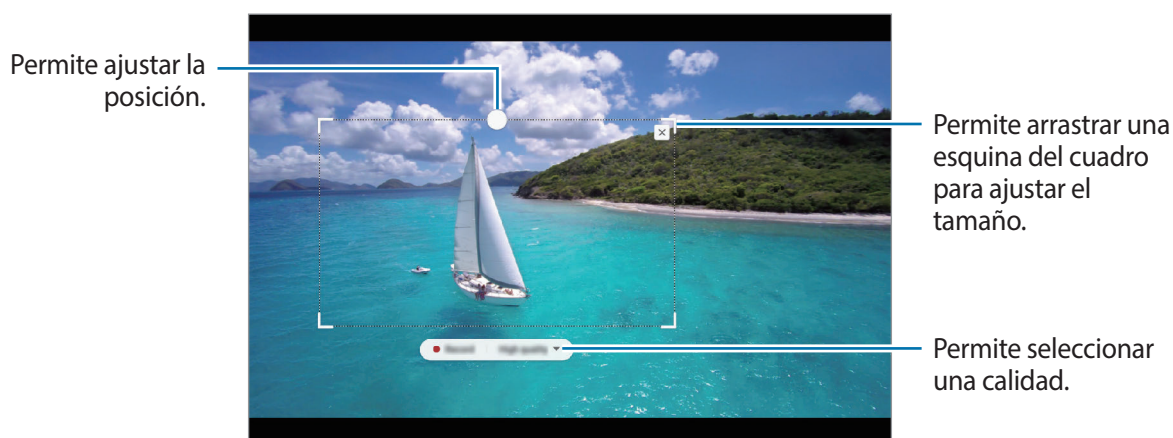





- 4 Pulse **Grabar** para iniciar la captura.



- Antes de capturar un video, asegúrese de que el video se esté reproduciendo.
- La duración máxima que puede capturar de un área del video se mostrará en la pantalla.
- Al capturar un área de un video, no se grabará el sonido.

- 5 Pulse **Detener** para detener la captura.

- 6 Seleccione una opción para utilizar con el área seleccionada.

-  : Permite escribir o dibujar sobre el área seleccionada. Pulse  para visualizar el resultado antes de guardar el archivo.
-  : Permite compartir el área seleccionada con otras personas.
-  : Permite guardar el área seleccionada en la **Galería**.

Escribir en pantalla

Realice capturas de la pantalla para escribir o dibujar sobre ellas o recorte un área de una imagen capturada.



No se pueden capturar imágenes de la pantalla mientras se utilizan ciertas aplicaciones.

- 1 Cuando vea contenidos que desee capturar, abra el panel de Comando aéreo y pulse **Escribir en pantalla**.

La pantalla actual quedará capturada automáticamente, y aparecerá la barra de herramientas de edición.

- 2 Si captura contenidos en una página larga, como una página web, pulse **Captura de desplazamiento** para capturar el contenido oculto. Pulse **Captura de desplazamiento** varias veces hasta completar la captura de pantalla y, a continuación, pulse **Realizado**.

- 3 Escriba una nota en la pantalla capturada.

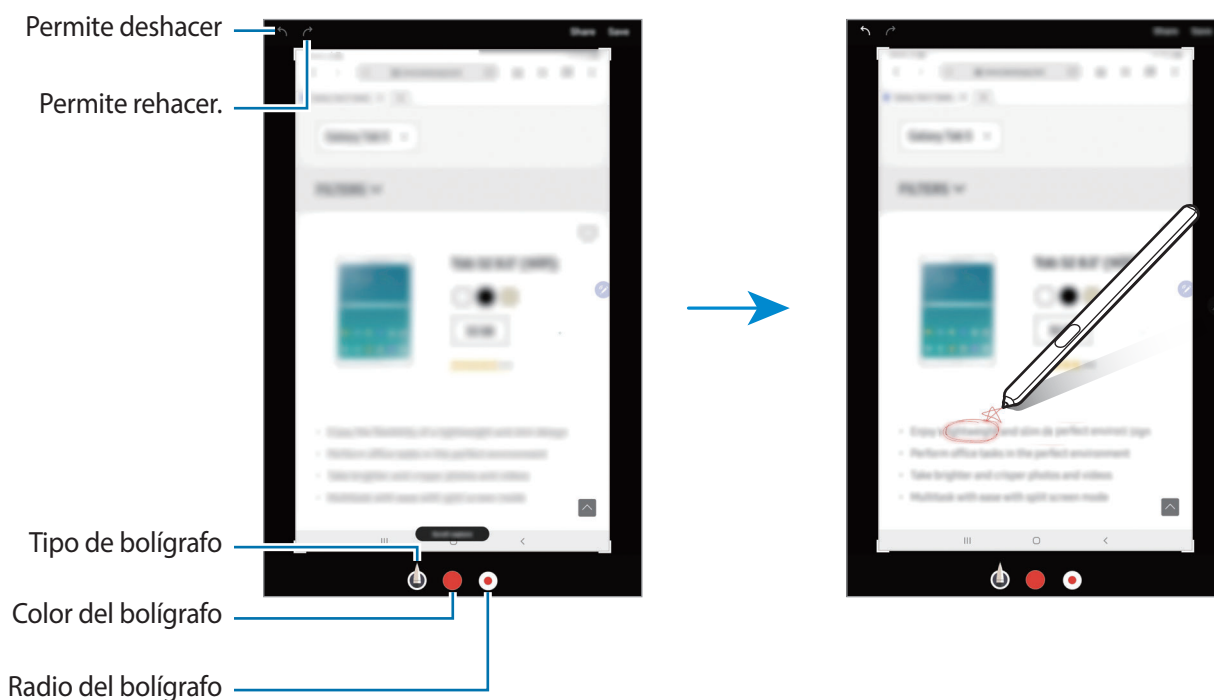

- 4 Seleccione una opción para utilizar con la pantalla capturada.

- **Guardar:** Permite guardar la captura de pantalla en la **Galería**.
- **Compartir:** Permite compartir la pantalla capturada con otras personas.

Mensajes animados

En lugar de mensaje de texto, cree y envíe un mensaje irrepitable grabando sus acciones mientras escribe a mano o dibuja un mensaje animado y lo guarda como archivo animado.

- 1 Cuando desee enviar un mensaje animado al redactar un mensaje, abra el panel Comando aéreo y pulse **Mensajes animados**.

Se muestra la ventana de mensajes animados.

- 2 Personalice la imagen del fondo y pulse **Realizado** o **Comenzar a dibujar**.

- **Galería:** Permite definir una imagen o un video que están guardados en la **Galería** como imagen de fondo.
- **Cámara:** Permite capturar una imagen o grabar un video y definirlos como imagen de fondo.
- **Color:** Permite seleccionar un color de fondo.

- 3 Escriba o dibuje en la pantalla de mensajes animados.



- 4 Pulse **Realizado**.

Los mensajes animados se aguardan en la **Galería** como un archivo GIF animado o como un video.

- 5 Pulse **Compartir** y seleccione un método.

Traducir

Desplace S Pen sobre el texto que desea traducir. Las unidades incluidas en el texto también se convierten.



- Para utilizar esta función, su dispositivo deberá estar conectado con una red Wi-Fi o móvil.
- Algunos idiomas no admiten esta función.
- Esta función solo está disponible cuando en la pantalla hay texto detectable.

1 Cuando haya texto que desee traducir, abra el panel de Comando aéreo y pulse **Traducir**.

2 Seleccione los idiomas en el panel del traductor en la parte superior de la pantalla. Puede modificar el texto entre las palabras y las oraciones pulsando **T** o **≡**.

3 Desplace S Pen sobre el texto que desea traducir o sobre la unidad que desea convertir. Se muestra el texto traducido. Para escuchar la pronunciación del texto original, pulse .



Es posible que el ícono  no se muestre según el idioma que seleccione.

Permite seleccionar idiomas.

Granularidad de la selección de texto (palabra u oración)

Resultado de la traducción

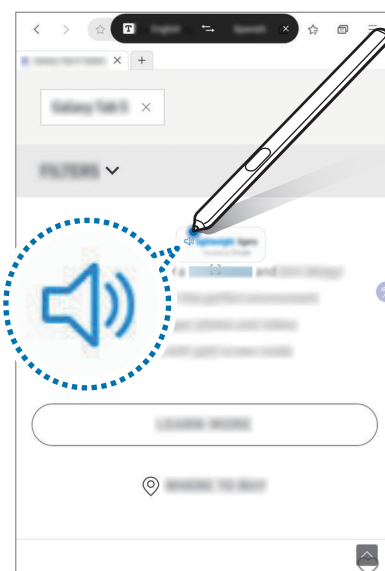
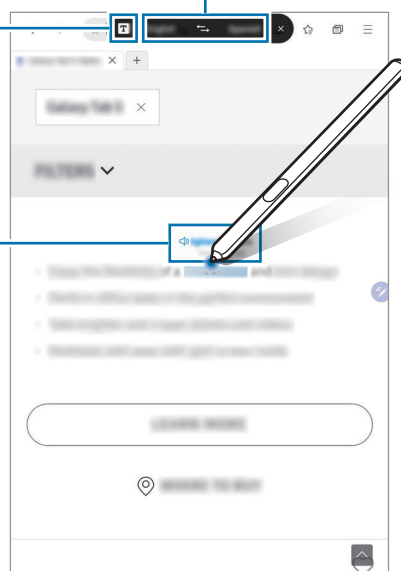

4 Para cerrar el traductor, pulse **X** sobre el panel del traductor.

Bixby Vision

Cuando desplace S Pen sobre el contenido, reconoce el contenido y se muestran los íconos de búsqueda disponibles. Utilice las funciones para buscar imágenes similares, detectar y traducir texto y más. Consulte [Bixby Vision](#) para obtener más información.

- 1 Cuando haya una imagen para la que desee buscar información relevante o de la cual desee extraer texto, abra el panel de Comando aéreo y pulse **Bixby Vision**.
- 2 Desplace S Pen sobre el contenido que desea.
En la pantalla se muestran los íconos de búsqueda disponibles cuando se reconoce el contenido.

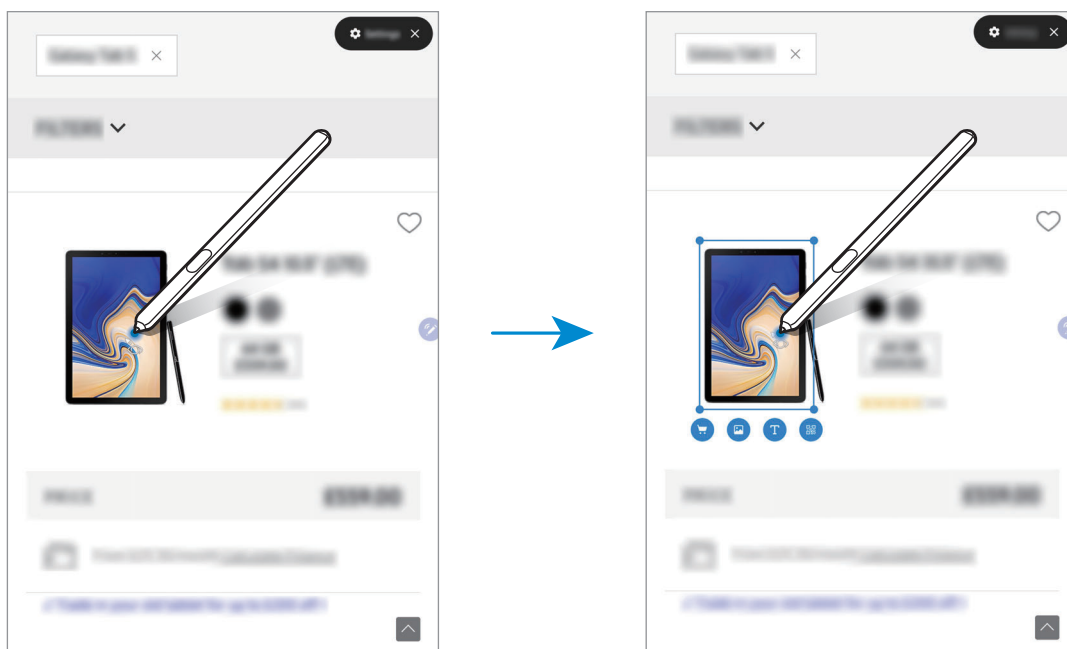

- 3 Seleccione el ícono que desea.
- 4 Para cerrar Bixby Vision, pulse **X** sobre Bixby Vision.

Ampliar

Desplace S Pen sobre un área de la pantalla para ampliarla.

Abra el panel de Comando aéreo, pulse **Ampliar** y desplace S Pen sobre el área que desea agrandar.

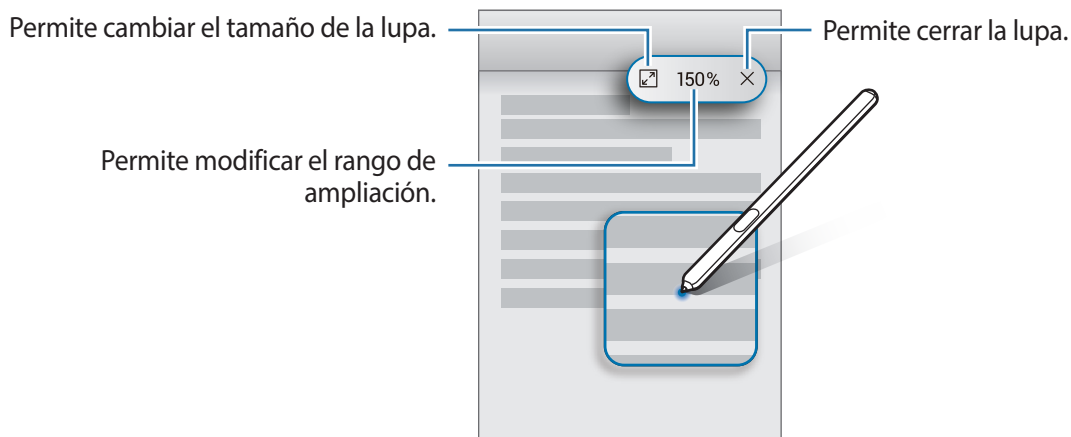

Vistazo

Reduzca una aplicación a una miniatura y desplace S Pen sobre la miniatura para abrir la aplicación en la vista de pantalla completa.

Por ejemplo, inicie una aplicación de mapa, abra el panel de Comando aéreo y, a continuación, pulse **Vistazo**. La aplicación se reduce a una miniatura en la parte inferior de la pantalla. Mientras navega en las páginas web, desplace S Pen sobre una miniatura para abrir la aplicación del mapa en la pantalla completa y busque rápidamente los lugares.

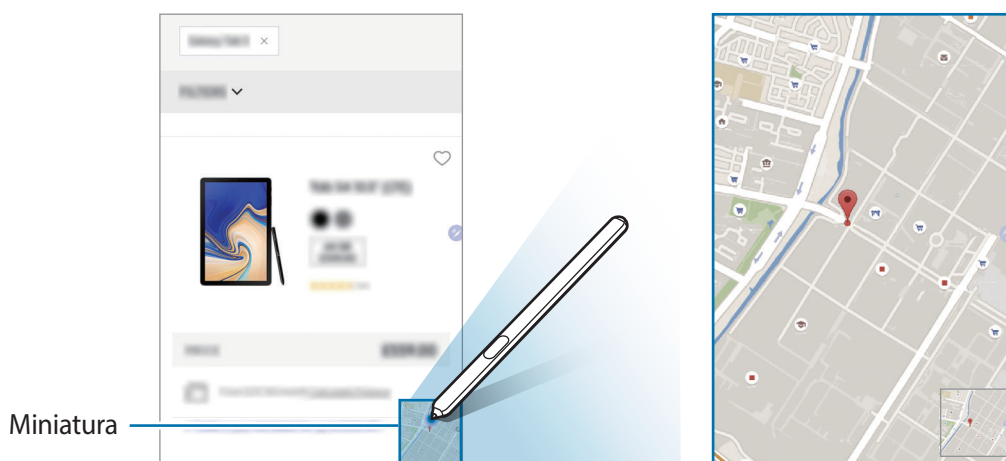

Aleje S Pen de la pantalla para reducir la aplicación a una miniatura nuevamente.

Para cerrar la aplicación minimizada, mantenga pulsada la miniatura y arrástrela hacia **Eliminar**, en la parte superior de la pantalla.

Escribir en calendario

Marque sus horarios rápidamente y con facilidad escribiendo o dibujando en la pantalla del calendario. Puede ver y gestionar sus horarios en la pantalla del calendario.

Abra el panel Comando aéreo, pulse **Escribir en calendario** y, a continuación, marque sus horarios en el calendario. Al finalizar, pulse **Guardar**. Para editarlo, pulse .

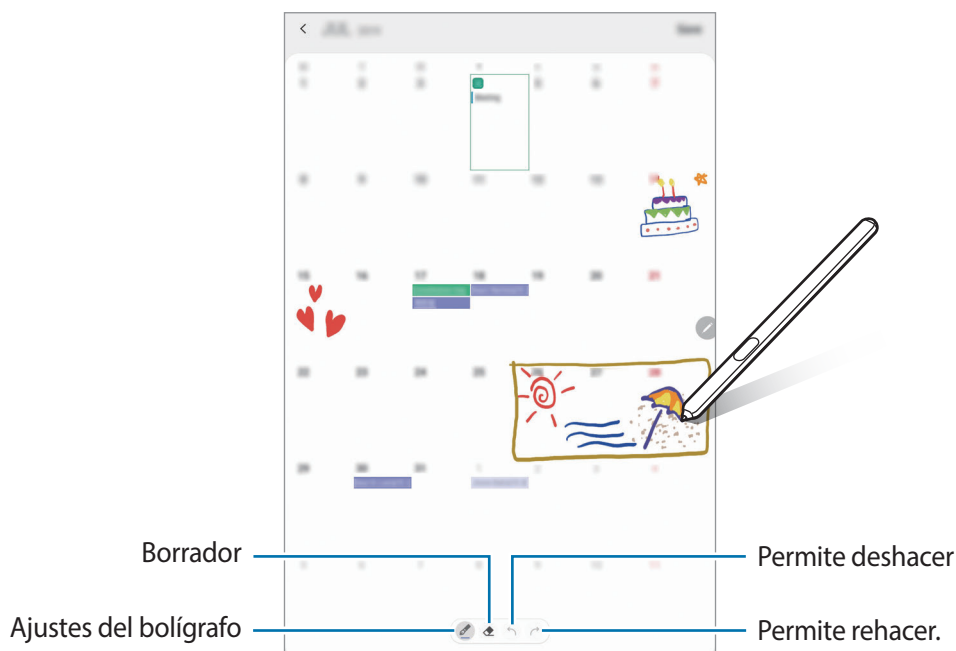

Puede usar esta función solo en la vista mensual del calendario.

Vista aérea

Desplace S Pen sobre un elemento en la pantalla para previsualizar el contenido o ver información en una ventana emergente.

En algunas aplicaciones, los botones de acción se muestran en la ventana de vista previa.

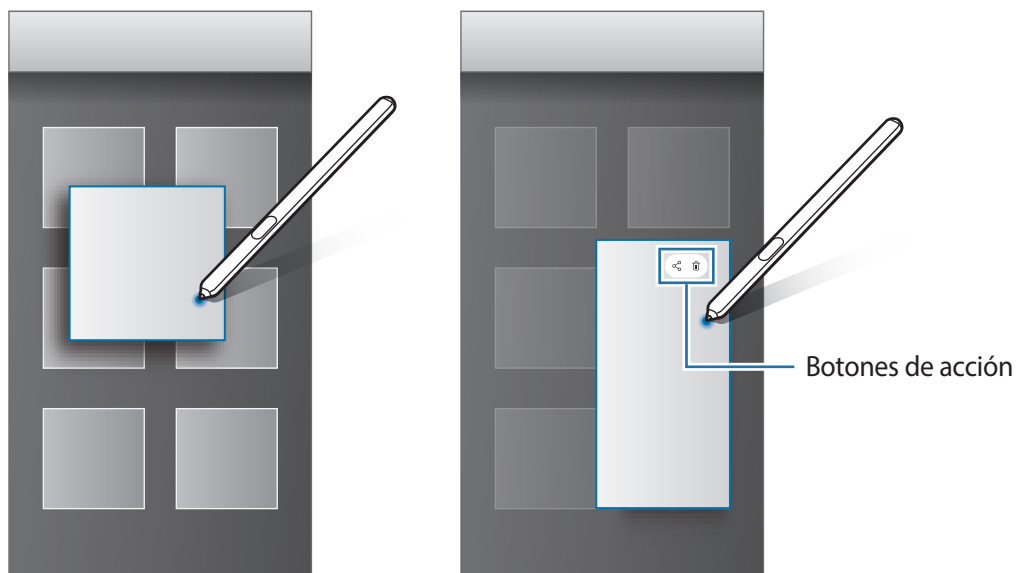

Si esta función no está activada, abra **Ajustes**, pulse **Funciones avanzadas** → **S Pen** y, a continuación, pulse el interruptor **Vista aérea** para activarlo.

Selección de puntero

Mientras mantiene presionado el botón S Pen, arrastre el S Pen sobre un texto o listas de elementos para seleccionar varios elementos o texto. También podrá copiar y pegar los elementos o el texto seleccionado en otra aplicación, o compartirlos con otras personas.

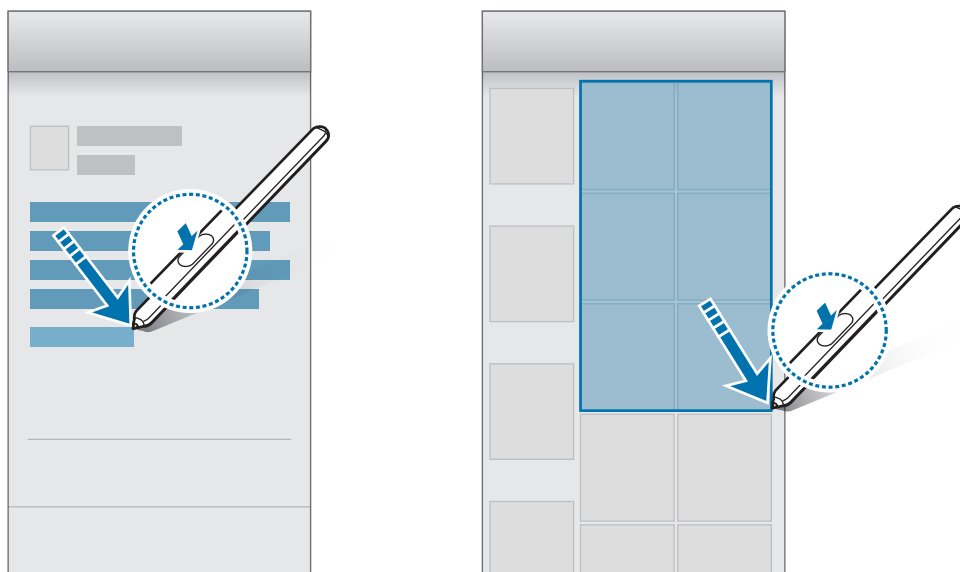

Nota pant. apagada

Podrá crear notas rápidamente escribiendo sobre la pantalla sin encenderla.



Si esta función no está activada, abra **Ajustes**, pulse **Funciones avanzadas** → **S Pen** y, a continuación, pulse el interruptor **Nota pant. apagada** para activarlo.

Crear una nota con pantalla apagada

1 Cuando la pantalla esté apagada, retire S Pen o pase el S Pen sobre la pantalla y presione el botón S Pen.

2 Escriba o dibuje una nota.

Para extender la página, pulse ⌵.

Para guardar la nota, pulse **Guar.** o vuelva a insertar el S Pen en la ranura de carga del S Pen. La nota se guarda en **Samsung Notes** → ≡ → **Nota con pantalla apagada**.

Desbloquear la pantalla con el S Pen

Si la pantalla está bloqueada mientras el S Pen está conectado, puede desbloquear la pantalla presionando el botón S Pen.



- La función **Desbloquear con S Pen remoto** solo está disponible cuando se define el método de bloqueo de pantalla.
- Para utilizar esta función, el S Pen debe estar conectado con su dispositivo.

- 1 Abra **Ajustes** y pulse **Funciones avanzadas** → **S Pen** → **Desbloquear con S Pen remoto**.
- 2 Pulse **Desbloquear con S Pen remoto** → **ACEPTAR**.
- 3 Desbloquee la pantalla con el método de bloqueo predeterminado.
Ahora podrá desbloquear la pantalla presionando el botón S Pen.

Bixby

Introducción

Bixby es una interfaz de usuario que le ayuda a utilizar el dispositivo en forma más conveniente.

Puede hablarle a Bixby o escribir texto. Bixby abre la función que solicita o le muestra la información que desea. También aprende sus entornos y patrones de uso. Lo entenderá en forma más precisa mientras más aprenda sobre usted.



- Para utilizar Bixby, su dispositivo debe estar conectado con una red Wi-Fi o móvil.
- Para utilizar Bixby, debe iniciar sesión en su Samsung account.
- Bixby solo se encuentra disponible en algunos idiomas y es posible que ciertas funciones no estén disponibles según su región.
- Para ver la lista de idiomas compatibles y cambiar el idioma, abra la aplic. Bixby y pulse ⋮ → **Settings** → **Language and voice style** → **Language**.

Inicio de Bixby

Cuando abre Bixby por primera vez, se muestra la página de introducción de Bixby. Debe seleccionar el idioma para usar con Bixby, iniciar sesión en su Samsung account siguiendo las instrucciones que aparecen en la pantalla y aceptar los términos y condiciones.

- 1 Mantenga presionada la tecla lateral. O bien, abra la aplicación **Bixby**.



- 2 Seleccione el idioma para usar con Bixby.
- 3 Pulse **Sign in to Samsung account** y siga las instrucciones en pantalla para iniciar sesión en su Samsung account.



Si ya ha iniciado sesión en su cuenta, se mostrará una pantalla con la información de su cuenta.

- 4 Siga las instrucciones que aparecen en la pantalla para completar la configuración.
Se muestra la pantalla Bixby.

Cambiar el modo de abrir la pantalla Bixby

Es posible configurar el dispositivo para que abra la pantalla Bixby al presionar la tecla lateral dos veces.

Abra **Ajustes** y pulse **Funciones avanzadas** → **Tecla lateral** → **Abrir Bixby**.

Uso de Bixby

Cuando le dice lo que quiere a Bixby, Bixby abre las funciones correspondientes o muestra la información que solicitó.

Mantenga presionada la tecla lateral, diga lo que quiere a Bixby y suelte la tecla cuando haya terminado de hablar. O bien, diga "Hi, Bixby" y diga lo que desea cuando el dispositivo emita un sonido.

Por ejemplo, mientras mantiene presionada la tecla lateral, diga "How's the weather today?". La información del estado del tiempo se mostrará en la pantalla.

Si desea saber el estado del tiempo mañana, mientras mantiene presionada la tecla lateral, solo diga "Tomorrow?". Debido a que Bixby entiende el contexto de la conversación, le mostrará el estado del clima de mañana.

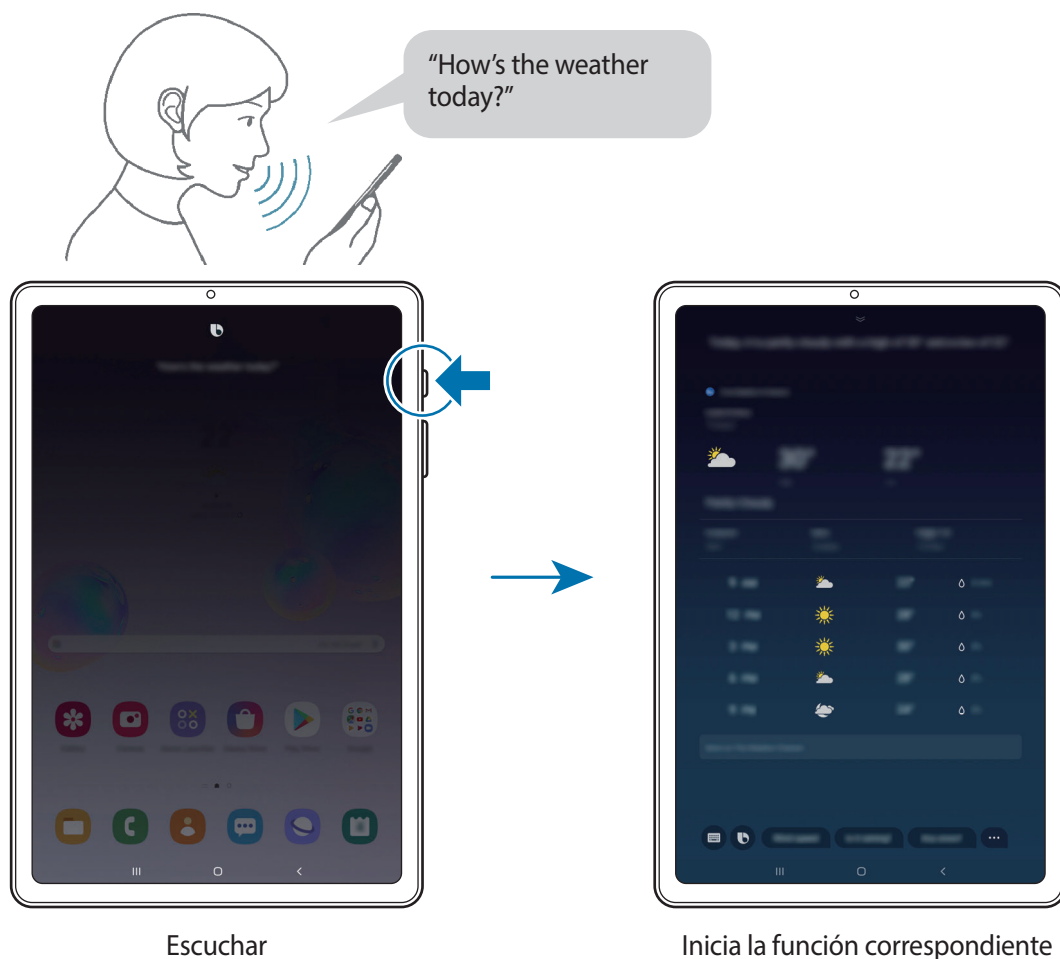

Si Bixby le pregunta algo durante una conversación, responda manteniendo presionada la tecla lateral. O bien, pulse  y responda a Bixby.

Si está usando auriculares o audio mediante Bluetooth, o inicia una conversación diciendo "Hi, Bixby", puede continuar la conversación sin pulsar el ícono. Abra la aplicación **Bixby** y pulse  → **Settings** → **Automatic listening** → **Hands-free only**.

Activar Bixby con su voz

Puede iniciar una conversación con Bixby diciendo "Hi, Bixby". Registre su voz para que Bixby responda a su voz cuando diga "Hi, Bixby".

- 1 Abra la aplicación **Bixby** y pulse  → **Settings** → **Voice wake-up**.
- 2 Pulse el interruptor **Wake with "Hi, Bixby"** para activarlo.
- 3 Siga las instrucciones que aparecen en la pantalla para completar la configuración.
Ahora puede decir "Hi, Bixby" e iniciar una conversación cuando el dispositivo emita un sonido.

Comunicarse escribiendo texto

Puede comunicarse con Bixby a través de texto si no reconoce su voz en el caso de haber un entorno ruidoso o si se encuentra en una situación en la que se dificulte hablar.

Abra la aplicación **Bixby**, pulse , y, a continuación, escriba lo que desea.

Durante la comunicación, Bixby también le responderá a través de texto en lugar de responderle con voz.

Bixby Vision

Introducción

Bixby Vision es un servicio que ofrece distintas funciones en función del reconocimiento de la imagen.

Puede utilizar Bixby Vision para buscar rápidamente información mediante el reconocimiento de objetos o de su ubicación actual.

Utilice una variedad de funciones útiles de Bixby Vision.

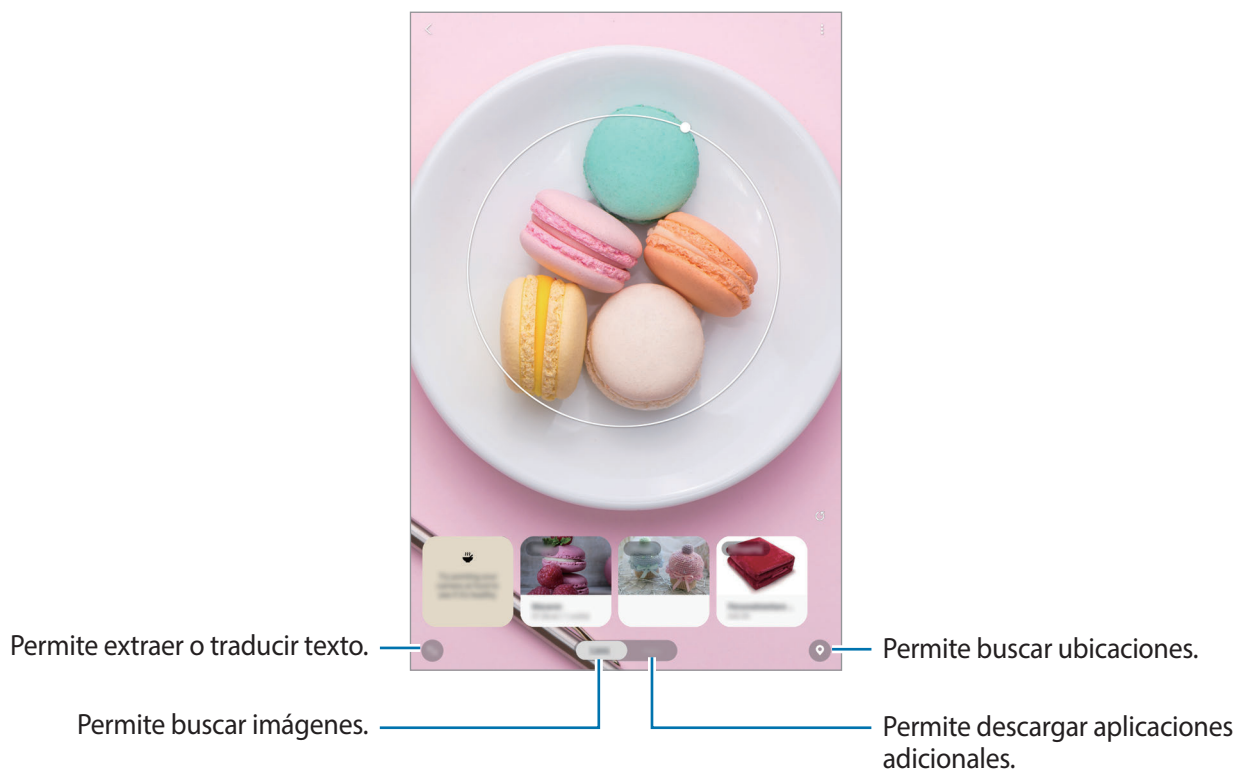

- Para utilizar esta función, el dispositivo deberá estar conectado con una red Wi-Fi o móvil.
- Para usar algunas funciones de Bixby Vision, debe iniciar sesión en su Samsung account.
- Las funciones disponibles y los resultados de búsqueda pueden variar según la región o el proveedor de servicios.
- Es posible que esta función no esté disponible o que no obtenga resultados de búsqueda correctos según la resolución, el tamaño o el formato de la imagen.
- Samsung no se responsabiliza por la información de producto que brinde Bixby Vision.

Inicio de Bixby Vision

Abra Bixby Vision usando uno de estos métodos.

- En la aplicación **Cámara**, pulse **Bixby Vision**.
- En la aplicación **Galería**, seleccione una imagen y pulse .
- En la aplicación **Internet**, mantenga pulsada una imagen y pulse **Bixby Vision**.
- Si añadió el ícono de la aplicación Bixby Vision en la pantalla de inicio y en la pantalla de aplicaciones, abra la aplicación **Bixby Vision**.

Buscar imágenes similares

Permite buscar imágenes similares al objeto reconocido en línea. Puede visualizar distintas imágenes con propiedades similares a las del objeto, como color o forma.

Por ejemplo, utilice las funciones de Bixby Vision si desea saber qué dice una imagen o el título de una imagen. El dispositivo busca y le muestra información relacionada o imágenes con características similares.

- 1 Abra la aplicación **Cámara** y pulse **Bixby Vision**.
- 2 Pulse **Lente** y mantenga el objeto dentro de la pantalla para reconocerlo.
- 3 Seleccione un resultado de búsqueda que tenga **Imagen**.
Se mostrarán las imágenes similares.

Traducir o extraer texto



Reconoce y muestra el texto traducido en la pantalla. También puede extraer texto de un documento o de un archivo de imagen.

Por ejemplo, utilice las funciones de Bixby Vision si desea saber qué dice un cartel cuando viaja al exterior. El dispositivo traduce el texto del cartel al idioma que ha seleccionado.

- 1 Abra la aplicación **Cámara** y pulse **Bixby Vision**.

2 Pulse  y mantenga el texto dentro de la pantalla para reconocerlo.

El texto traducido aparece en la pantalla.

- Para extraer texto, pulse . Puede compartir o guardar el texto extraído.
- Para guardar la pantalla con el texto traducido como imagen, pulse . La pantalla se guarda en la **Galería**.
- Para modificar la fuente o el idioma de destino, pulse el panel de configuración del idioma en la parte superior de la pantalla.

Búsqueda de lugares

Busca información sobre lugares cercanos reconociendo su ubicación actual. También puede ver las ofertas disponibles cerca de donde esté.

Por ejemplo, si desea buscar tiendas cercanas que tengan ofertas, utilice las funciones de Bixby Vision. El dispositivo buscará y le mostrará las ofertas que haya en las tiendas cercanas.

1 Abra la aplicación **Cámara** y pulse **Bixby Vision**.

2 Pulse  y dirija la cámara en la dirección en la que desea buscar lugares.

Puede visualizar la información básica sobre los lugares cercanos.

- Si desea buscar lugares en otra dirección, dirija la cámara hacia esa dirección.
- Puede ver la ubicación actual y la información del clima. Para ver su ubicación actual en el mapa, dirija la cámara hacia el suelo. Para ver la información actual del clima, dirija la cámara hacia el cielo.

3 Seleccione un resultado de búsqueda en la pantalla.

El dispositivo le muestra información de los lugares cercanos y las ofertas.

Bixby Home

En la pantalla Bixby Home puede visualizar los servicios sugeridos y la información que brinda Bixby analizando sus patrones de uso y su rutina.



- Para visualizar mayor contenido, conéctese a una red Wi-Fi o móvil.
- Para utilizar esta función por completo, deberá iniciar sesión en su Samsung account.

Abrir Bixby Home

- 1 En la pantalla de inicio, desplácese hacia la derecha.

Se muestra la pantalla Bixby Home.

Al abrir esta función por primera vez o al reiniciarla tras restablecer los datos de fábrica, siga las instrucciones de la pantalla para completar la configuración.

- 2 Desplácese hacia arriba o hacia abajo para ver el contenido sugerido.

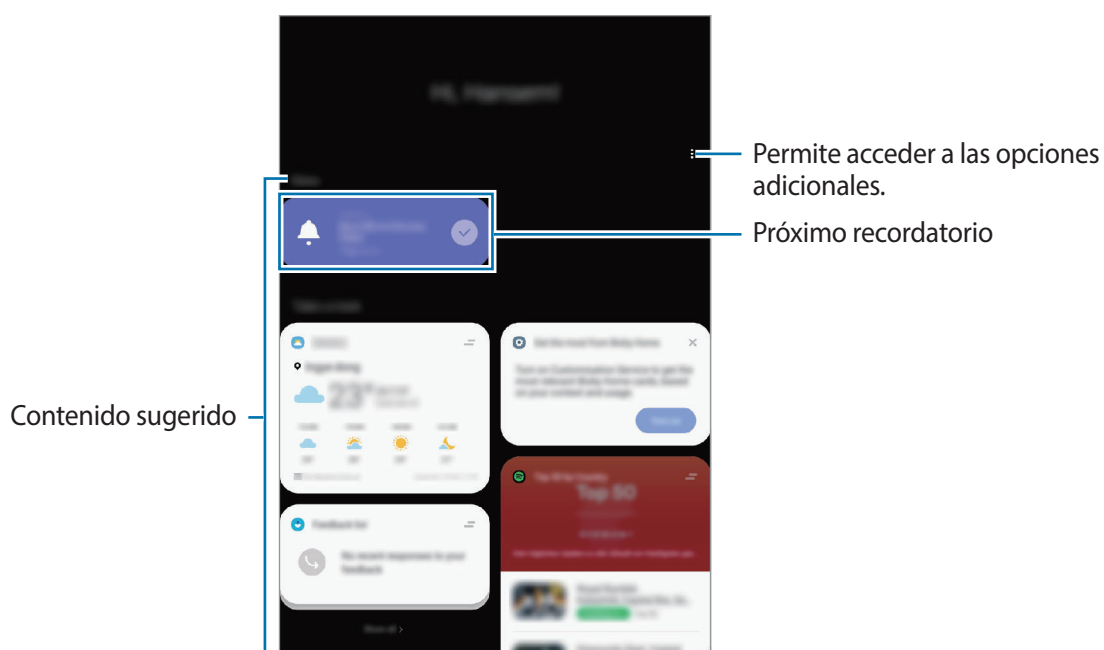

- 3 Para cerrar Bixby Home, desplácese con el dedo hacia la izquierda o pulse el botón Atrás.

Usar el contenido sugerido en Bixby Home



Al abrir Bixby Home, puede visualizar el contenido que se actualiza frecuentemente, como las tarjetas. Desplácese hacia arriba o hacia abajo para visualizar las tarjetas.

Por ejemplo, cuando vaya a la oficina por la mañana, puede visualizar el programa del día y reproducir su música favorita en la pantalla de Bixby Home. Puede ver las alarmas de noche.



El contenido y el orden de las tarjetas se actualiza automáticamente a intervalos especificados. Para actualizar manualmente las tarjetas, desplace el dedo hacia abajo en la pantalla.

Editar la lista de tarjetas

- Para anclar una tarjeta en la parte superior de la página Bixby Home, pulse  → **Anclar al inicio**. Para soltar una tarjeta, pulse  → **Desanclar**.
- Para dejar de mostrar una tarjeta en la lista, arrástrela hacia la derecha y pulse **No mostrar de nuevo**.
- Para ocultar una tarjeta de la lista, arrástrela hacia la derecha y pulse **Ocultar por ahora**.

Seleccionar aplicaciones para mostrar como tarjetas

Añada o elimine aplicaciones para mostrar como tarjetas en la pantalla Bixby Home.

En la pantalla Bixby Home, pulse  → **Tarjetas**, seleccione una aplicación y luego pulse los interruptores que se encuentran junto a los elementos para agregarlos o eliminarlos.

Personalizar los ajustes de Bixby Home

En la pantalla Bixby Home, pulse  → **Ajustes**.

- **Servicio de personalización:** Permite configurar el uso de los servicios interactivos y personalizados de Bixby para mejorar su experiencia.
- **Proveedores contenido Bixby Home:** Lea y acepte o rechace los términos y condiciones y las políticas de privacidad de cada proveedor de contenido.
- **Acerca de Bixby Home:** Permite visualizar la información legal y la versión de Bixby Home.

Rutinas de Bixby

Rutinas de Bixby es un servicio que ejecuta las funciones que desea utilizar como rutinas cuando se detectan sus condiciones.

Por ejemplo, si desea configurar el dispositivo para activar la función de rotación automática cada vez que reproduce un video, agregue la aplicación de video que desee como condición y configure la función de rotación automática como una acción.

Añadir rutinas

Añada rutinas para usar su dispositivo en forma más conveniente. Cuando añada una rutina, puede configurar su estado de ejecución en automático o manual.

Añadir rutinas sugeridas

Cuando se detectan las condiciones de las rutinas en la lista de sugerencias de la pantalla principal de las rutinas de Bixby, Rutinas de Bixby sugerirá que añada una como rutina.

Cuando se muestre la notificación de la sugerencia, pulse **Ver todo** y añádala como rutina propia.

Añadir rutinas de la lista de sugerencias

Permite ver la lista de funciones útiles y añadir las como rutinas propias.

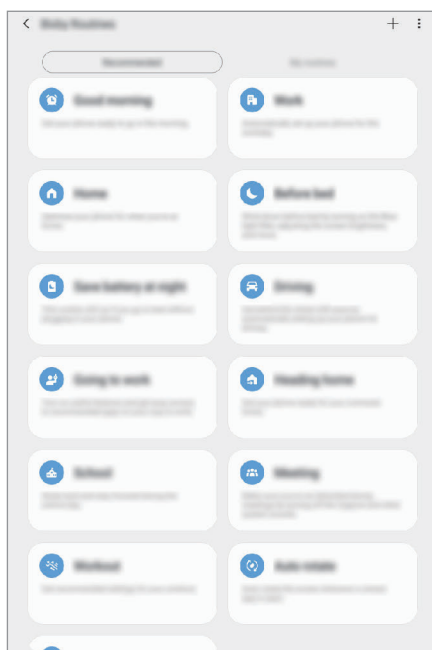



- 1 En la pantalla de ajustes, pulse **Funciones avanzadas** → **Bixby Routines**.

- 2** En la lista **Recomendado**, seleccione la rutina que desee y pulse **Guardar rutina**.
- Para configurar las condiciones y las acciones de la rutina, pulse . Como opción, pulse la condición o la acción que desea editar.
 - Si desea configurar la condición de ejecución de la rutina en manual, pulse **Botón Inicio pulsado**. Esta opción solo se muestra cuando no hay condiciones de ejecución configuradas.
- En el caso de rutinas manuales, puede añadirlas a la pantalla de inicio como widgets y acceder a ellas rápidamente. Cuando se muestre una ventana emergente, pulse **Añadir**.

Añadir rutinas propias

Añada las funciones que desee usar como rutinas.

- 1** En la pantalla de ajustes, pulse **Funciones avanzadas** → **Bixby Routines** → .
- 2** Introduzca un nombre para la rutina.
- 3** Pulse , configure las condiciones y, a continuación, pulse **Siguiente**.
- Si desea configurar la condición de ejecución de la rutina en manual, pulse **Botón Inicio pulsado**.
- 4** Pulse , configure las acciones y, a continuación, pulse **Realizado**.
- En el caso de rutinas manuales, puede añadirlas a la pantalla de inicio como widgets y acceder a ellas rápidamente. Cuando se muestre una ventana emergente, pulse **Añadir**.

Usar rutinas

Ejecutar rutinas automáticas

Las rutinas automáticas se ejecutarán automáticamente cuando se detecten sus condiciones.

Ejecutar rutinas manuales

En el caso de las rutinas manuales para las que configuró la condición de ejecución en **Botón Inicio pulsado**, puede ejecutarlas manualmente pulsando la tecla cuando lo desee.

En la pantalla de ajustes, pulse **Funciones avanzadas** → **Bixby Routines** → **Mis rutinas** y pulse  junto a la rutina que desee ejecutar. O bien, pulse el widget de la rutina en la pantalla de inicio.

Ver las rutinas en ejecución

Las rutinas que se estén ejecutando se mostrarán en el panel de notificación. Pulse la notificación para ver los detalles de una rutina.

Detener las rutinas en ejecución

Puede detener rápidamente las rutinas que se estén ejecutando. En el panel de notificación, seleccione una rutina y pulse **Detener**.

Administrar rutinas

En la pantalla de ajustes, pulse **Funciones avanzadas** → **Bixby Routines** → **Mis rutinas**. Se mostrarán sus rutinas.

Para desactivar una rutina, pulse el interruptor de la rutina o .

Para editar una rutina, seleccione una rutina y pulse . Como opción, pulse la condición o la acción que desea editar.

Para eliminar rutinas, pulse  → **Eliminar**, seleccione las rutinas que desee eliminar y, a continuación, pulse **Eliminar**.

Reminder

Permite crear recordatorios para programar tareas a realizar o para ver el contenido más adelante. Recibirá las notificaciones en el lugar o el momento preestablecido para cada recordatorio.



- Para recibir notificaciones más exactas, conéctese a una red Wi-Fi o móvil.
- Para utilizar esta función por completo, deberá iniciar sesión en su Samsung account.
- Para utilizar los recordatorios de ubicación, es necesario activar la función GPS.

Iniciar Reminder

Iniciar Reminder desde Bixby Home

1

En la pantalla de inicio, desplácese hacia la derecha.

Se muestra la pantalla Bixby Home.

2 Pulse **Comenzar** en la tarjeta **Reminder**.

Se mostrará la pantalla **Reminder** y se añadirá el ícono (🔔) de la aplicación **Reminder** en la pantalla de aplicaciones.

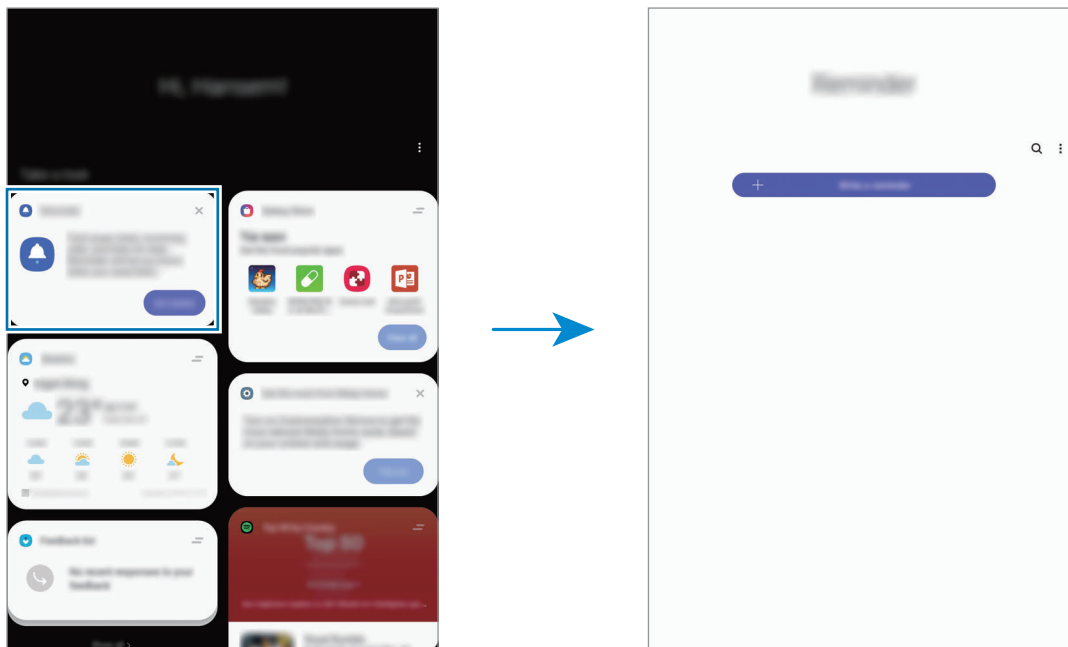

Iniciar Reminder desde Calendario

Abra la aplicación **Calendario** y pulse → **Reminder**. Se mostrará la pantalla **Reminder** y se añadirá el ícono (🔔) de la aplicación **Reminder** en la pantalla de aplicaciones.

Crear recordatorios

Permite crear recordatorios con distintos métodos. Reminder le avisa si crea un recordatorio con una configuración de hora o ubicación específicos. También puede guardar contenido diverso, como una nota simple o dirección de página web y visualizarlo más adelante.

Por ejemplo, cree un recordatorio para que le avise que debe 'Regar las plantas al llegar a casa'.

1 Abra la aplicación **Reminder**.

2 Pulse **Escribir un recordatorio** o e introduzca 'Regar las plantas'.

3 Pulse **Lugar** → **Definir condiciones** → **Elija un lugar** y configure la ubicación en casa.

4 Pulse **Cuando llegue a** → **Realizado**.

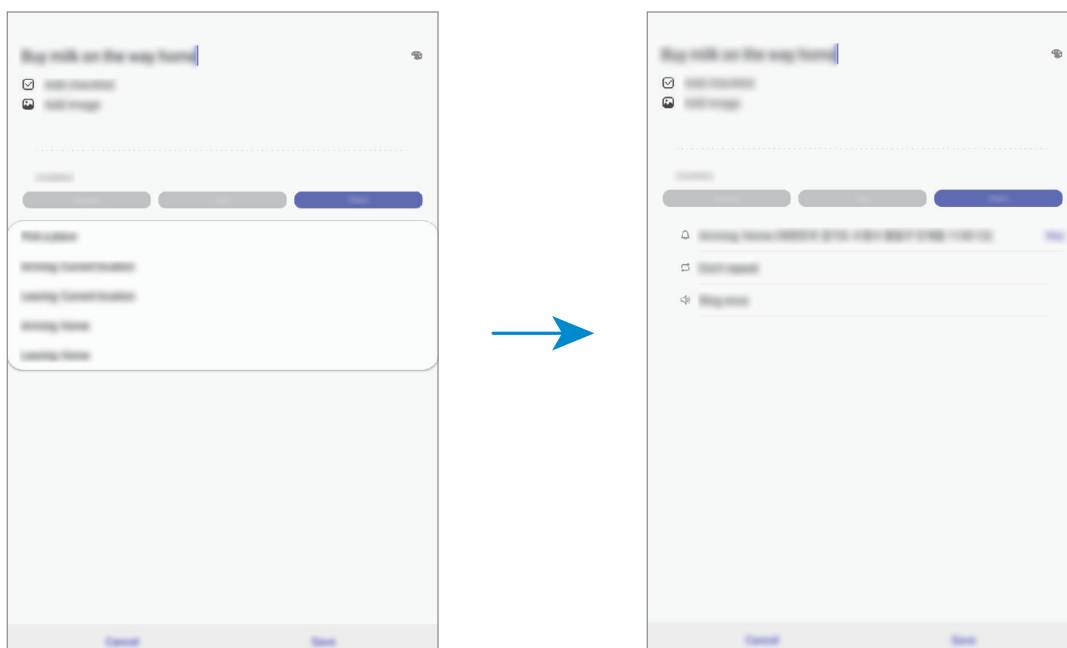

5 Pulse **Guardar** para guardar el recordatorio.

Cuando llegue a su casa, se mostrará la notificación 'Regar las plantas'.

Comprobar notificaciones de recordatorios

En el momento o en la ubicación predeterminados, se mostrará una ventana emergente de notificación. Pulse **Completar** o **Aplazar**.

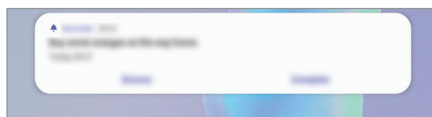

Ver la lista de recordatorios

Abra la aplicación **Reminder** para ver su lista de recordatorios. Para ver los detalles del recordatorio, seleccione un recordatorio.

Editar los detalles del recordatorio

Añada o edite los detalles del recordatorio, como la frecuencia, fecha y hora o la ubicación.

1 En la lista de recordatorios, seleccione un recordatorio para editar y pulse **Editar**.

2 Edite las condiciones y pulse **Guardar**.

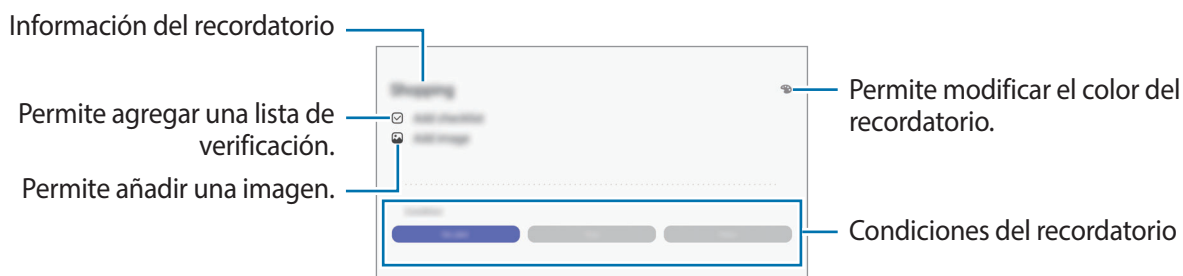

Completar recordatorios

Marque los recordatorios que ya no necesite como completos.

En la lista de recordatorios, seleccione un recordatorio y pulse **Completar**. Como opción, arrastre el recordatorio hacia la izquierda.

Restablecer recordatorios

Restablezca recordatorios que han sido completados.

1 En la lista de recordatorios, pulse **⋮** → **Completos** → **Editar**.

2 Seleccione los elementos que desea restablecer y pulse **Restaurar**.

Se añadirán recordatorios a la lista de recordatorios y se le recordará según los horarios predeterminados.

Eliminar recordatorios

Para eliminar un recordatorio, arrastre el recordatorio hacia la derecha. Para eliminar varios recordatorios, mantenga pulsado un recordatorio, seleccione los que desee eliminar y, a continuación, pulse **Eliminar**.

Teléfono



Introducción

Realice o responda llamadas de voz y videollamadas.



- Para realizar una llamada y enviar un mensaje de texto, abra **Ajustes**, pulse **Funciones avanzadas** y, a continuación, pulse el interruptor **Llame y mensajes en otros disp.** para activarlo. Debe registrar e iniciar sesión en la misma Samsung account en su dispositivo y en el otro dispositivo.
- Puede seleccionar el método de llamada y mensaje. Seleccione una tarjeta SIM o el dispositivo conectado usando la misma Samsung account.

Realizar llamadas

- 1 Abra la aplicación **Teléfono** y pulse **Teclado**.
- 2 Introduzca un número de teléfono.
- 3 Pulse  para realizar una llamada de voz, o pulse  para realizar una videollamada.

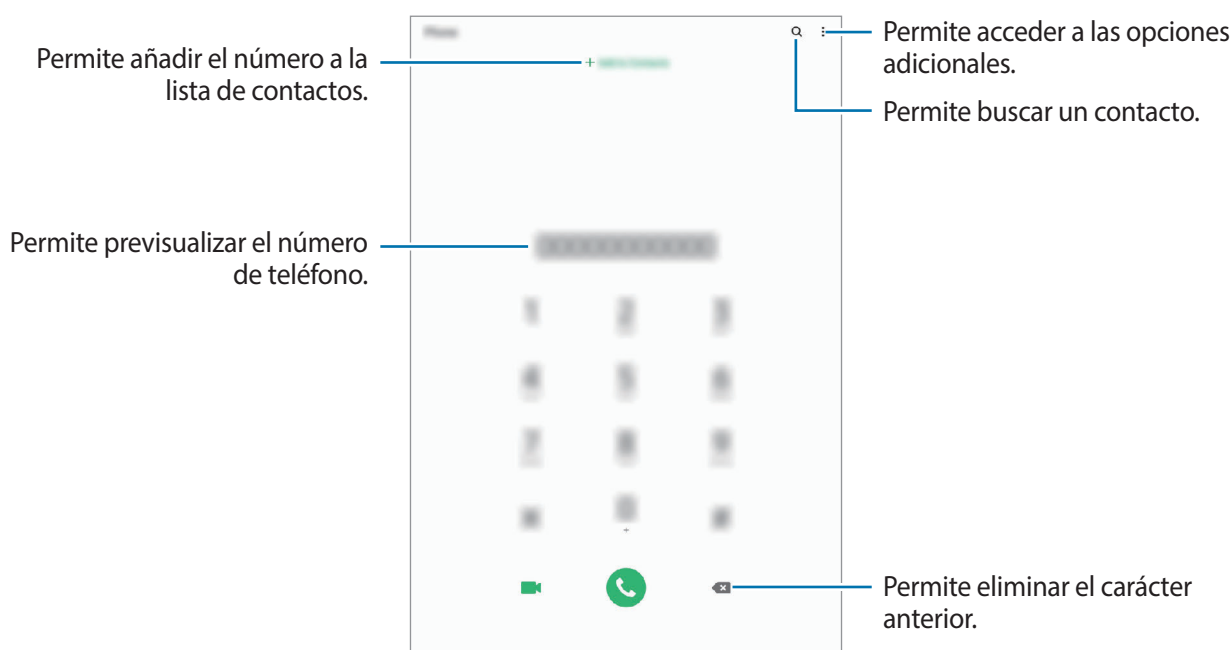

Realizar llamadas desde los registros de llamada o las listas de contactos

Abra la aplicación **Teléfono**, pulse **Recientes** o **Contactos** y, a continuación, desplácese hacia la derecha sobre un contacto o un número de teléfono para realizar una llamada.

Si esta función se desactiva, abra **Ajustes**, pulse **Funciones avanzadas** → **Movimientos y gestos** y, a continuación, pulse el interruptor **Deslizar llamar/enviar mensaje** para activarlo.

Uso de la marcación rápida

Configure números de marcación rápida para realizar llamadas rápidamente.

Para configurar un número en una marcación rápida, abra la aplicación **Teléfono**, pulse **Teclado** o **Contactos** →  → **Números de marcación rápida**, seleccione un número de marcación rápida y, a continuación, añada un número de teléfono.

Para realizar una llamada, mantenga pulsado un número de marcación rápida en el teclado. Para los números de marcación rápida a partir del 10, pulse los primeros dígitos del número, y luego mantenga pulsado el último dígito.

Por ejemplo, si configuró el número **123** como número de marcación rápida, pulse **1**, pulse **2**, y luego mantenga pulsado **3**.

Realizar llamadas desde la pantalla de bloqueo

En la pantalla bloqueada, deslice  fuera del círculo.

Realizar llamadas buscando lugares cercanos

Puede realizar llamadas fácilmente a los lugares que están cerca de su ubicación actual al buscar su información. Puede buscar lugares cercanos por categoría, como restaurantes o tiendas, o seleccionando los lugares de moda recomendados.

Abra la aplicación **Teléfono**, pulse **Lugares** y, a continuación, seleccione una categoría o pulse **Q** e introduzca un nombre comercial en el campo de búsqueda. O bien, seleccione uno de los lugares de moda recomendados. Se mostrará la información comercial, como la dirección o el número de teléfono.

Realizar una llamada internacional

- 1 Abra la aplicación **Teléfono** y pulse **Teclado**.
- 2 Mantenga pulsado **0** hasta que aparezca el símbolo +.
- 3 Introduzca el código de país, el código de área y el número de teléfono, y luego pulse .

Recibir llamadas

Responder una llamada

Cuando reciba una llamada, deslice  fuera del círculo grande.

Rechazar una llamada

Cuando reciba una llamada, deslice  fuera del círculo grande.

Para enviar un mensaje cuando rechace una llamada entrante, deslice la barra **Enviar mensaje** hacia arriba y seleccione el mensaje a enviar.

Para crear distintos mensajes de rechazo, abra la aplicación **Teléfono**, pulse **⋮** → **Ajustes** → **Mensajes de rechazo rápido**, introduzca un mensaje y, a continuación, pulse **+**.

Llamadas perdidas

Si pierde una llamada, aparecerá el ícono  en la barra de estado. Para ver la lista de llamadas perdidas, abra el panel de notificaciones. Otra opción es abrir la aplicación **Teléfono** y pulsar **Recientes** para ver las llamadas perdidas.

Bloquear números de teléfono

Bloquee llamadas de determinados números añadidos a la lista de bloqueo.

- 1 Abra la aplicación **Teléfono** y pulse **⋮** → **Ajustes** → **Números bloqueados**.
- 2 Pulse **Recientes** o **Contactos**, seleccione los contactos o los números de teléfono y, a continuación, pulse **Realiz**.
Para introducir manualmente un número, pulse **Añadir número de teléfono**, introduzca un número de teléfono y, a continuación, pulse **+**.

Cuando alguien intente llamarlo desde un número bloqueado, no recibirá notificaciones. Las llamadas quedarán registradas en el registro de llamadas.





También podrá bloquear llamadas entrantes de personas que no muestren su ID de llamante. Pulse el interruptor **Bloquear llamantes desconocidos** para activar la función.

Opciones durante las llamadas



Durante una llamada de voz

Podrá realizar las siguientes acciones:

-  : Permite acceder a las opciones adicionales.
- **Añadir llamada:** Permite marcar una segunda llamada. La primera llamada se coloca en espera. Al finalizar la segunda llamada se retoma la primera llamada.
- **Mensaje:** Permite enviar un mensaje a la persona que llama.
- **Bluetooth:** Permite cambiar a un auricular Bluetooth, si hay uno conectado al dispositivo.
- **Poner llamada en espera:** Retiene una llamada. Pulse **Reanudar llamada** para recuperar la llamada en espera.
- **Silencio:** Permite desactivar el micrófono de modo que el interlocutor no pueda oírlo.
- **Teclado / Ocultar:** Permite abrir o cerrar el teclado.
-  : Permite finalizar la llamada actual.

Durante una videollamada

Pulse la pantalla para utilizar las siguientes opciones:

-  : Permite acceder a las opciones adicionales.
- **Cámara:** Permite desactivar la cámara para que el interlocutor no pueda verlo.
- **Cambiar:** Permite alternar entre la cámara frontal y posterior.
-  : Permite finalizar la llamada actual.
- **Silenciar:** Permite desactivar el micrófono de modo que el interlocutor no pueda oírlo.
- **Bluetooth:** Permite cambiar a un auricular Bluetooth, si hay uno conectado al dispositivo.

Añadir un número de teléfono a Contactos

Añadir un número de teléfono a Contactos desde el teclado

- 1 Abra la aplicación **Teléfono** y pulse **Teclado**.
- 2 Introduzca el número.
- 3 Pulse **Añadir a Contactos**.
- 4 Pulse **Crear contacto** para crear un contacto nuevo o pulse **Actualizar** para añadir el número a un contacto existente.

Añadir un número de teléfono a Contactos desde la lista de llamadas

- 1 Abra la aplicación **Teléfono** y pulse **Recientes**.
- 2 Pulse un número de teléfono y pulse **Añadir**.
- 3 Pulse **Crear contacto** para crear un contacto nuevo o pulse **Actualizar** para añadir el número a un contacto existente.

Añadir una etiqueta a un número de teléfono

Puede añadir etiquetas a los números sin guardarlas en los Contactos. Esto le permite visualizar la información de la persona que llama sin tenerlos en la lista de Contactos.

- 1 Abra la aplicación **Teléfono** y pulse **Recientes**.
- 2 Pulse un número de teléfono.
- 3 Pulse **Añadir etiqueta**, introduzca una etiqueta y, a continuación, pulse **Añadir**.
Cuando entre una llamada de ese número, la etiqueta se mostrará debajo del número.

Contactos

Introducción

Cree contactos nuevos o administre los contactos del dispositivo.

Añadir contactos

Crear un contacto nuevo

- 1 Abra la aplicación **Contactos** y pulse .
- 2 Seleccione una ubicación de almacenamiento y pulse **Seleccionar**.
- 3 Introduzca información para el contacto.

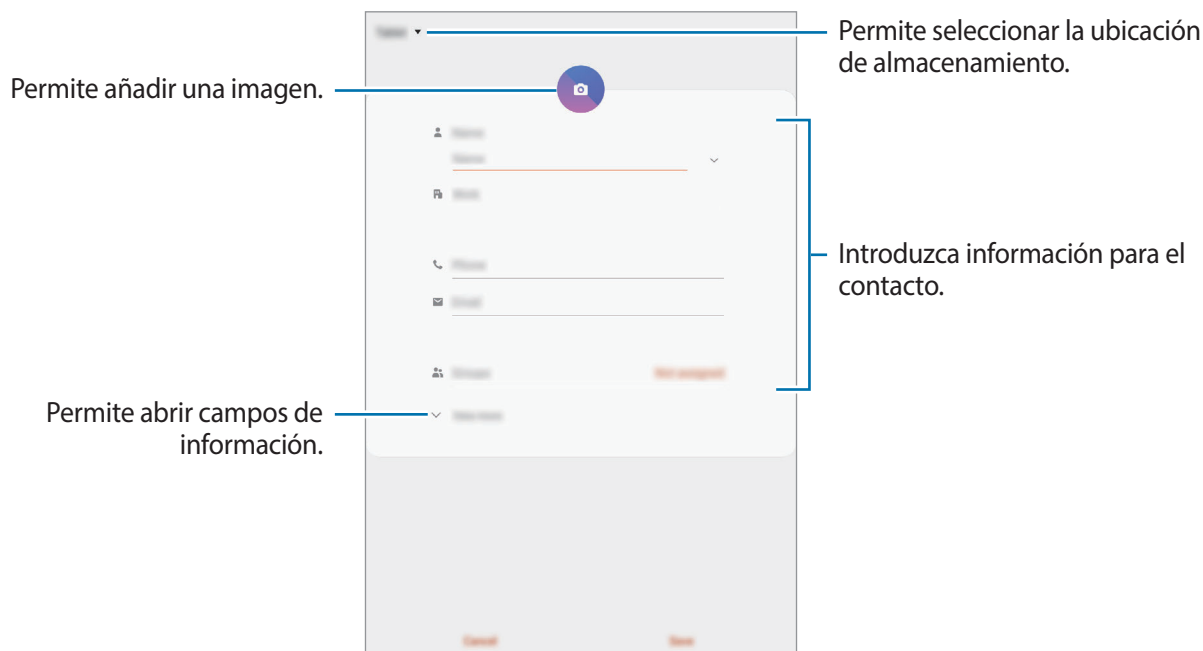

Según la ubicación de almacenamiento seleccionada, es posible que varíen los tipos de información que puede guardar.

- 4 Pulse **Guardar**.

Importar contactos

Añada contactos importándolos de otros almacenamientos a su dispositivo.

- 1 Abra la aplicación **Contactos** y pulse  → **Administrar contactos** → **Import./export. contactos** → **Importar**.
- 2 Seleccione una ubicación de almacenamiento desde la cual importar contactos.
- 3 Marque los archivos VCF o los contactos a importar y pulse **Realiz.**
- 4 Seleccione una ubicación de almacenamiento en la cual guardar los contactos y pulse **Importar**.

Sincronizar contactos con sus cuentas web

Sincronice los contactos de su dispositivo con los contactos en línea almacenados en sus cuentas web, como su Samsung account.

- 1 Abra **Ajustes**, pulse **Cuentas y respaldo** → **Cuentas** y, a continuación, seleccione la cuenta con la que desea sincronizarse.
- 2 Pulse **Sincronizar cuenta** y pulse el interruptor **Contactos** para activarlo.
Para Samsung account, pulse  → **Ajustes de sincronización** y el interruptor **Contactos** para activarlo.

Buscar contactos

Abra la aplicación **Contactos**.

Utilice uno de los siguientes métodos de búsqueda:

- Desplácese hacia arriba o hacia abajo por la lista de contactos.
- Arrastre un dedo a lo largo del índice en el lado derecho de la lista de contactos para desplazarse rápidamente.
- Pulse **Q** en la parte superior de la lista de contactos e introduzca criterios de búsqueda.

Pulse el contacto. A continuación, realice una de las siguientes acciones:

- ☆ : Permite añadir a los contactos favoritos.
- 📞 / 📺 : Permite realizar una llamada de voz o una videollamada.
- 💬 : Permite redactar un mensaje.
- ✉️ : Permite redactar un correo.

Compartir contactos

Podrá compartir contactos con otras personas utilizando varias opciones.

- 1 Abra la aplicación **Contactos**, pulse  en la parte superior de la lista de contactos y, a continuación, pulse **Compartir**.
- 2 Seleccione los contactos y pulse **Compartir**.
- 3 Seleccione un método para compartir.

Guardar y compartir un perfil (SM-T865)

Guarde y comparta su información de perfil, como su imagen y el mensaje de estado, con otras personas a través de la función de perfil compartido.



- Para utilizar esta función, deberá iniciar sesión en su Samsung account.
- Es posible que la opción para compartir el perfil no esté disponible según su región o su proveedor de servicios.
- La función para compartir el perfil solo está disponible para los contactos que hayan activado la función de perfil compartido en su dispositivo.

- 1 Abra la aplicación **Contactos** y seleccione su perfil.
- 2 Pulse **Pulse aquí para compartir su perfil** y pulse el interruptor para activarlo.
 - Para utilizar la función de perfil compartido, será necesario verificar su número de teléfono. Podrá ver la información actualizada del perfil de sus contactos en **Contactos**.
 - Para cambiar el alcance de los contactos con los que compartirá su perfil, pulse **Seleccionar qué se comparte**, seleccione un elemento a compartir y, a continuación, seleccione una opción.

Crear grupos

Es posible añadir grupos, como familia o amigos, y administrar los contactos por grupo.

- 1 Abra la aplicación **Contactos** y pulse  → **Grupos** → **Crear grupo**.
- 2 Introduzca un nombre para el grupo.
Para configurar un tono de llamada para el grupo, pulse **Tono del grupo** y seleccione un tono de llamada.
- 3 Pulse **Añadir miembro**, seleccione los contactos que desea agregar al grupo y, a continuación, pulse **Realiz**.
- 4 Pulse **Guardar**.

Enviar un mensaje grupal

Puede enviar un mensaje grupal a los miembros de un grupo al mismo tiempo.

Abra la aplicación **Contactos**, pulse  → **Grupos** y, a continuación, seleccione un grupo. Pulse  en la parte superior de la lista de contactos y pulse **Enviar mensaje**.

Combinar contactos duplicados

Cuando importa contactos de otras fuentes de almacenamiento, o sincroniza los contactos con otras cuentas, es posible que la lista de contactos tenga contactos duplicados. Combine los contactos duplicados para simplificar su lista de contactos.

- 1 Abra la aplicación **Contactos** y pulse  → **Administrar contactos** → **Unir contactos**.
- 2 Seleccione contactos y pulse **Unir**.

Eliminar contactos

- 1 Abra la aplicación **Contactos**, pulse  en la parte superior de la lista de contactos y, a continuación, pulse **Eliminar**.
- 2 Seleccione los contactos y pulse **Eliminar**.

Para eliminar los contactos uno a la vez, pulse un contacto. A continuación, pulse  → **Eliminar**.

Mensajes

Introducción

Enviar y ver mensajes por conversación.



- Para realizar una llamada y enviar un mensaje de texto, abra **Ajustes**, pulse **Funciones avanzadas** y, a continuación, pulse el interruptor **Llame y mensajes en otros disp.** para activarlo. Debe registrar e iniciar sesión en la misma Samsung account en su dispositivo y en el otro dispositivo.
- Puede seleccionar el método de llamada y mensaje. Seleccione una tarjeta SIM o el dispositivo conectado usando la misma Samsung account.

Enviar mensajes



Podrá generar costos adicionales por enviar mensajes mientras se encuentra en itinerancia.

- 1 Abra la aplicación **Mensajes** y pulse .

2 Añada destinatarios, y luego introduzca un mensaje.

Para grabar y enviar un mensaje de voz, mantenga pulsado , diga su mensaje y, a continuación, suelte el dedo. El ícono de grabación solo se muestra cuando el campo para introducir mensajes está vacío.

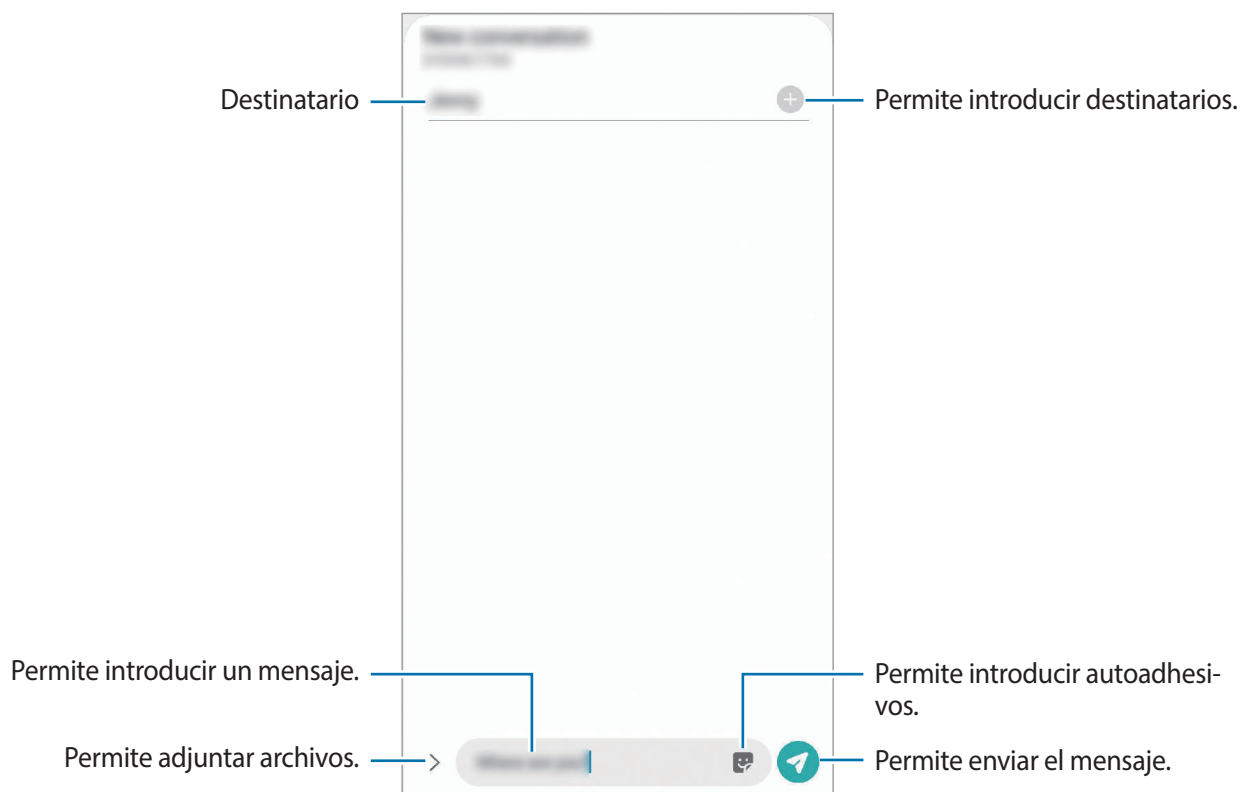

3 Pulse para enviar el mensaje.

Ver mensajes

Los mensajes se agrupan en cadenas por contacto.



Podrá generar costos adicionales por recibir mensajes mientras se encuentra en itinerancia.



1 Abra la aplicación **Mensajes**.

2 En la lista de mensajes, seleccione un contacto o un número de teléfono.

- Para contestar el mensaje, pulse el campo para introducir el mensaje, introduzca un mensaje y, a continuación, pulse .
- Para ajustar el tamaño de la fuente, separe dos dedos o acérquelos sobre la pantalla.

Bloquear mensajes no deseados

Bloquee mensajes de determinados números añadidos a la lista de bloqueo.

- 1 Abra la aplicación **Mensajes**, pulse  en la parte superior de la lista de mensajes y, a continuación, pulse **Ajustes** → **Bloquear números y mensajes** → **Bloquear números**.
- 2 Pulse **Bandeja de entrada** y seleccione un contacto o un número de teléfono. O bien, pulse **Contactos**, seleccione los contactos y, a continuación, pulse **Realiz**.
Para introducir manualmente un número, escriba un número de teléfono en **Introducir número** y pulse .

Configurar la notificación de mensajes

Podrá cambiar el sonido de las notificaciones, las opciones de visualización y muchas cosas más.

- 1 Abra la aplicación **Mensajes**, pulse  en la parte superior de la lista de mensajes, pulse **Ajustes** → **Notificaciones** y, a continuación, pulse el interruptor para activarlo.
- 2 Cambie la configuración de las notificaciones.

Configurar un recordatorio de mensajes

Podrá configurar una alerta en un intervalo para que el dispositivo le avise que tiene notificaciones no comprobadas. Si esta función no está activada, abra **Ajustes**, pulse **Accesibilidad** → **Ajustes avanzados** → **Recordatorios de notificaciones** y, a continuación, pulse el interruptor para activarlo.

Eliminar mensajes

- 1 Abra la aplicación **Mensajes**.
- 2 En la lista de mensajes, seleccione un contacto o un número de teléfono.
- 3 Mantenga pulsado un mensaje y, a continuación, pulse **Eliminar**.
Para eliminar varios mensajes, seleccione los que desea eliminar.
- 4 Pulse **Eliminar**.

Internet

Introducción

Navigue en Internet para buscar información y marque sus páginas web favoritas para acceder a ellas de manera conveniente.

Navegar por páginas web

- 1 Abra la aplicación **Internet**.
- 2 Pulse el campo de dirección.
- 3 Introduzca la dirección web o una palabra clave, y luego pulse **Ir**.

Para ver las barras de herramientas, deslice el dedo hacia abajo lentamente en la pantalla.

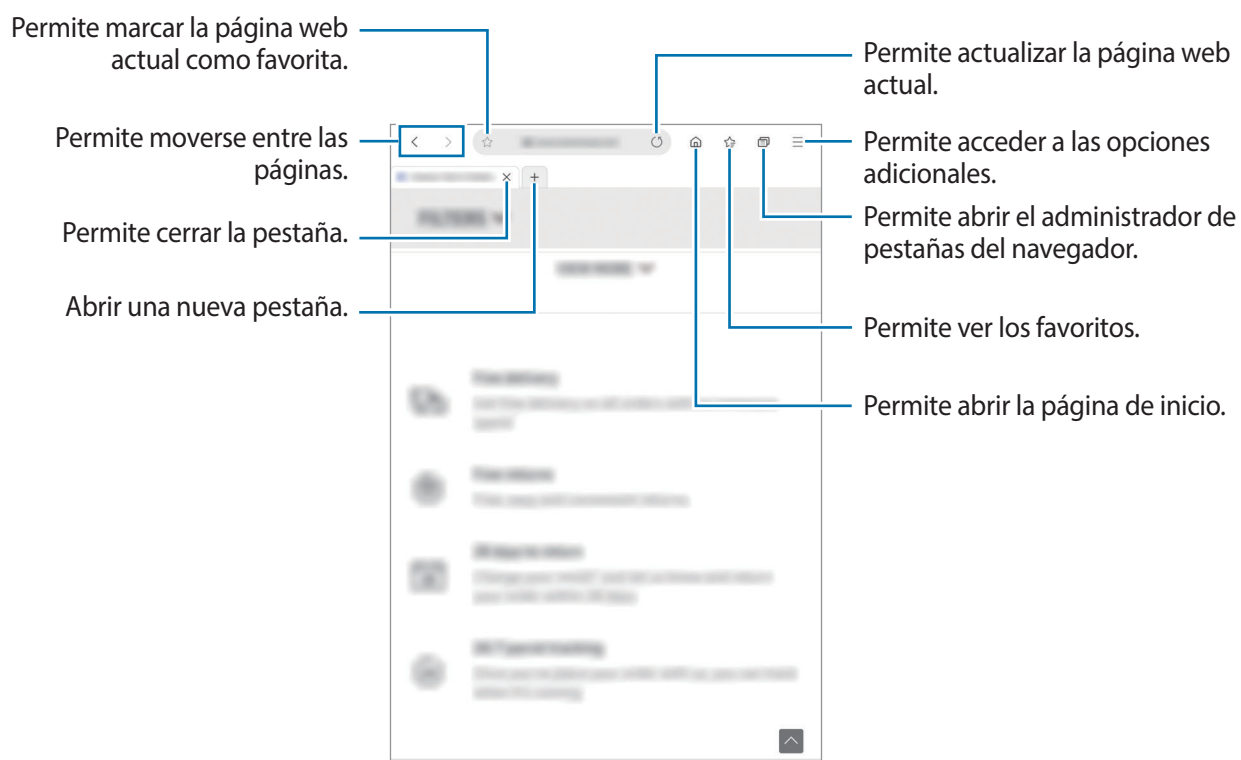

Utilizar el modo Secreto

En el modo Secreto, podrá administrar las pestañas abiertas, los marcadores y las páginas guardadas por separado. Podrá bloquear el modo secreto con una contraseña y sus datos biométricos.

Activar el modo Secreto

Pulse  → **Activar modo Secreto**. Si está utilizando una función por primera vez, defina si desea o no utilizar una contraseña para el modo Secreto.

En el modo Secreto, el dispositivo cambiará el color de las barras de herramientas.



En el modo Secreto, hay ciertas funciones que no se pueden utilizar, como por ejemplo la captura de pantalla.

Cambiar la configuración de seguridad

Permite modificar la contraseña.

Pulse  → **Ajustes** → **Privacidad y seguridad** → **Ajustes del modo Secreto** → **Cambiar contraseña**.

Para usar sus datos biométricos registrados como método de bloqueo junto con la contraseña, pulse un interruptor de opción en **Biométrica** para activarlo.

Desactivar el modo Secreto

Pulse  → **Desactivar modo Secreto**.

Cámara

Introducción

Capture imágenes y grabe videos con diversos modos y configuraciones.

Abra la aplicación **Cámara**.

Normas para el uso de la cámara

- No capture imágenes ni grabe videos de otras personas sin su permiso.
- No capture imágenes ni grabe videos en lugares en los que exista una prohibición legal.
- No capture imágenes ni grabe videos en lugares en los que pudiese invadir la privacidad de otras personas.



- Algunas funciones de la cámara no están disponibles cuando abre la aplicación **Cámara** desde la pantalla bloqueada mientras se configura el método de bloqueo de pantalla.
- Si las imágenes que captura se ven borrosas, limpie el lente de la cámara e inténtelo nuevamente.

Capturar imágenes

- 1 En la pantalla de vista previa, pulse la imagen que desee enfocar con la cámara.
 - Separe dos dedos en la pantalla para aumentar el zoom, y júntelos para reducirlo. O bien, deslice el ícono de selección del lente hacia la izquierda o hacia la derecha. Las funciones de acercamiento están disponibles al utilizar la cámara posterior.
 - Pulse la pantalla para ajustar el brillo de las imágenes. Cuando aparezca la barra de ajuste, arrastre  de la barra de ajuste hacia **+** o **-**.

2 Pulse para capturar una imagen.

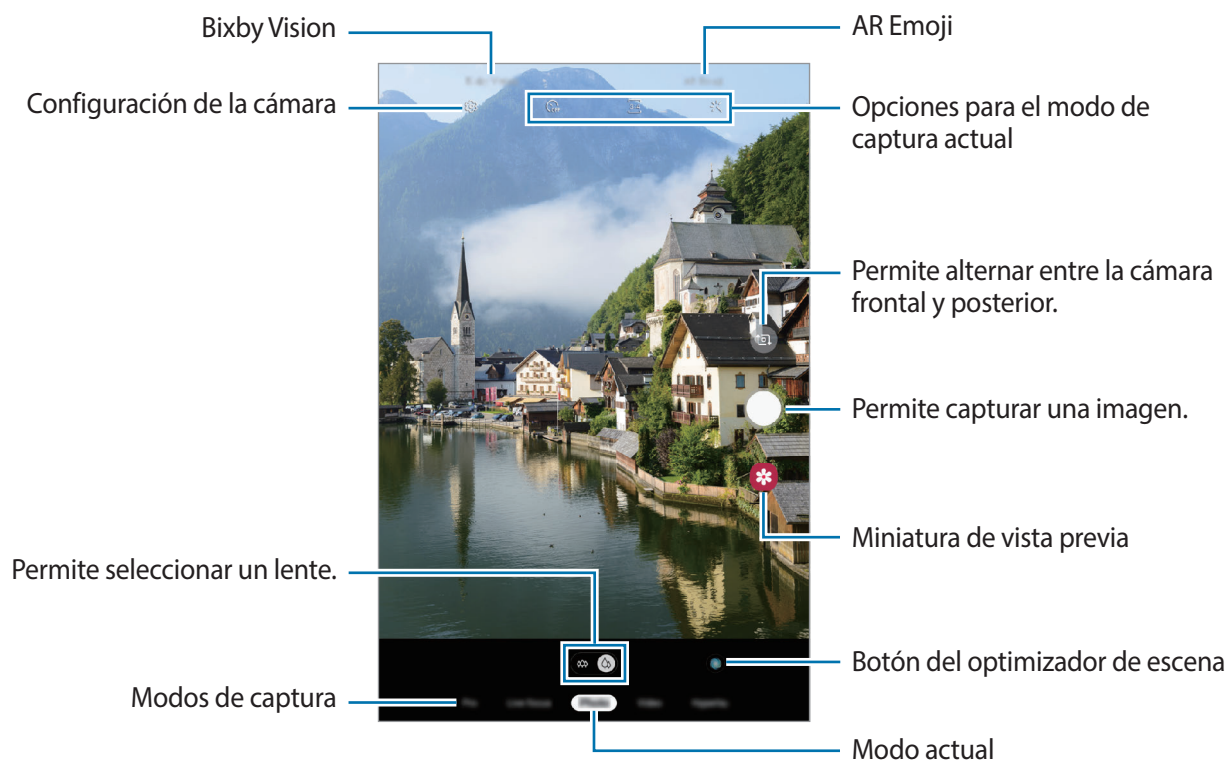

- La pantalla de vista previa puede variar según el modo de captura y según la cámara que se usa.
- La cámara se apagará automáticamente cuando no esté en uso.
- Asegúrese de que el lente no esté dañado ni contaminado. De lo contrario, el dispositivo podría no funcionar correctamente en algunos modos que requieran resoluciones altas.
- La cámara de su dispositivo cuenta con un lente angular amplio. Los videos o las imágenes de ángulo amplio podrían presentar una distorsión leve, y esto no indica ningún problema de rendimiento del dispositivo.

Bloquear el foco (AF) y la exposición (AE)

Puede bloquear el enfoque o la exposición sobre un área seleccionada para prevenir que la cámara realice un ajuste automático en función de los cambios en los sujetos o fuentes de luz.

Mantenga pulsada el área donde desea enfocar; aparecerá el cuadro AF/AE en el área y se bloqueará la configuración de foco y exposición. La configuración permanecerá bloqueada incluso después de capturar la imagen.



Esta función solo está disponible en los modos **Imagen** o **Pro**.

Seleccionar un lente para la captura

En la pantalla de la vista previa, pulse **Imagen**, **Video** o **Panorámica**, seleccione el lente que desea y luego capture una imagen o grabe un video.

-  : El lente ultra angular le permite capturar imágenes gran angulares o grabar videos gran angulares que se ven como si fueran imágenes reales. Utilice esta función para capturar imágenes de paisajes.

Para corregir la distorsión de las imágenes capturadas con el lente ultra angular, pulse  en la pantalla de vista previa, pulse **Opciones de guardado** y, a continuación, pulse el interruptor **Corrección de ultra gran angular** para activarlo.

-  : El lente angular le permite capturar imágenes básicas o grabar videos normales.



 Captura ultra angular



 Captura básica

Modo de imágenes (cámara inteligente)

La cámara ajusta las opciones de captura automáticamente en función del entorno para capturar imágenes fácilmente. La función de la cámara inteligente reconoce automáticamente el sujeto y optimiza el color y los efectos.

En los modos de captura, pulse **Imagen** y pulse  para capturar una imagen.

Optimizador de escenas

La cámara ajusta los parámetros de color y aplica el efecto optimizado automáticamente reconociendo el sujeto.

En la lista de modos de captura, pulse **Imagen**. Cuando la cámara reconoce el sujeto, el botón del optimizador de escena cambia y se aplica el efecto y el color optimizado.



- Si esta función no se activa, pulse  en la pantalla de vista previa y pulse el interruptor del **Optimizador de escenas** para activarlo.
- Si no desea utilizar esta función, pulse el botón **Optimizador de escenas** en la pantalla de la vista previa.

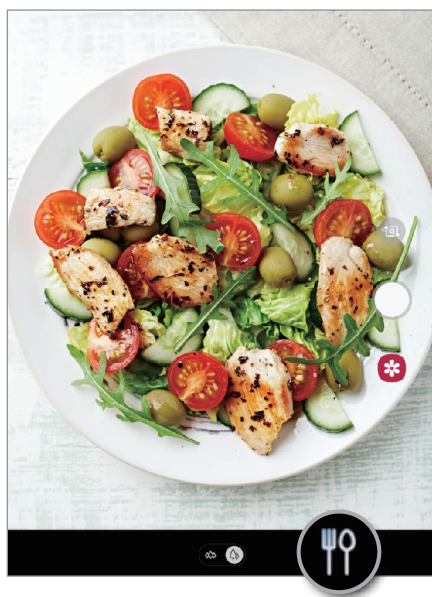

Sugerencias de captura

La cámara sugiere la composición ideal para la imagen reconociendo la posición y el ángulo del sujeto.

En la pantalla de vista previa, pulse  y, a continuación, pulse el interruptor **Sugerencias de captura** para activarlo.

1 En la lista de modos de captura, pulse **Imagen**.

En la pantalla de vista previa se muestra una guía.

2 Señale el sujeto con la guía de la pantalla de la vista previa.

La cámara reconoce la composición y muestra la composición sugerida en la pantalla de la vista previa.

3 Ajuste la posición y el ángulo de la cámara para que se adapte a la composición.



Cuando se logra la composición ideal, la guía cambia a color amarillo.

4 Pulse  para capturar una imagen.



Selfies

Puede capturar autorretratos con la cámara frontal.

- 1 En la lista de modos de captura, pulse **Imagen**.
- 2 En la pantalla de vista previa, deslice el dedo hacia arriba o hacia abajo o pulse  para cambiar a la cámara frontal y capturar autorretratos.
- 3 Mire la lente de la cámara frontal.
Para capturar autorretratos con una captura gran angular del paisaje o de las personas, pulse .
- 4 Pulse  para capturar una imagen.





Aplicar filtros y efectos de belleza

Puede seleccionar un efecto de filtro y modificar los rasgos faciales, tales como el color de su piel o la forma de su rostro, antes de capturar una imagen.

- 1 En la pantalla de vista previa, pulse .
- 2 Seleccione un efecto de filtro o de belleza y capture una imagen.

Modo de video

La cámara ajusta las opciones de captura automáticamente en función del entorno para grabar videos fácilmente.

- 1 En la lista de modos de captura, pulse **Video**.
- 2 Pulse  para grabar un video.
 - Para capturar una imagen del video mientras graba, pulse .
 - Para cambiar el foco mientras graba un video, pulse el área que desee enfocar. Para usar el modo de enfoque automático, pulse  para cancelar el enfoque manual.
- 3 Pulse  para finalizar la grabación.

Cambiar la relación de la pantalla para un video

En la pantalla de la vista previa, pulse  y seleccione una relación de pantalla.

Modo de enfoque dinámico

La cámara le permite capturar imágenes con el fondo desenfocado para que el sujeto se destaque claramente. También puede aplicar un efecto de fondo y editarlo luego de capturar una imagen.



Desenfoque



Giro



Zoom



Punto de color



- Utilice esta función en lugares que estén lo suficientemente iluminados.
- Es posible que el desenfoque del fondo no se aplique correctamente en las siguientes condiciones:
 - Si el dispositivo o el objetivo se encuentran en movimiento.
 - El sujeto es delgado o transparente.
 - El sujeto tiene un color similar al del fondo.
 - El sujeto o el fondo son planos.

Capturar retratos que se destacan usando la función Enfoque dinámico

1 En la lista de modos de captura, pulse **Enfoque dinámico**.

2 Seleccione el efecto de fondo que desee.

Para ajustar la intensidad del efecto de fondo, deslice la barra de ajuste hacia la izquierda o hacia la derecha.

- 3 Cuando en la pantalla de vista previa se muestre **Efecto preparado.**, pulse  para capturar una imagen.



Edición del fondo de las imágenes con Enfoque dinámico

También es posible editar el efecto del fondo y la intensidad del efecto del fondo para una imagen capturada con la función Enfoque dinámico.

- 1 Seleccione una imagen capturada con la función Enfoque dinámico y pulse **Cambiar el efecto de fondo.**
- 2 Seleccione el efecto de fondo que desee.
Para ajustar la intensidad del efecto de fondo, deslice la barra de ajuste hacia la izquierda o hacia la derecha.

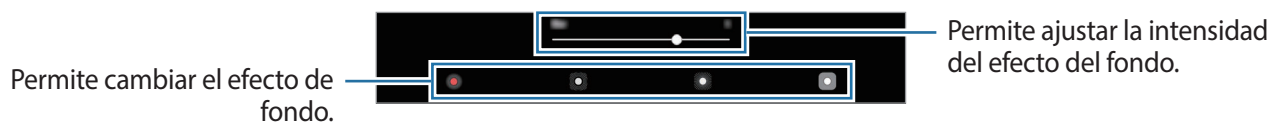

- 3 Pulse **Aplicar** para guardar la imagen.

Uso de los modos de captura

Para modificar el modo de captura, desplace la lista de los modos de captura hacia la izquierda o hacia la derecha o desplácese hacia la izquierda o hacia la derecha en la pantalla de la vista previa.

Seleccione el modo de captura que desea.

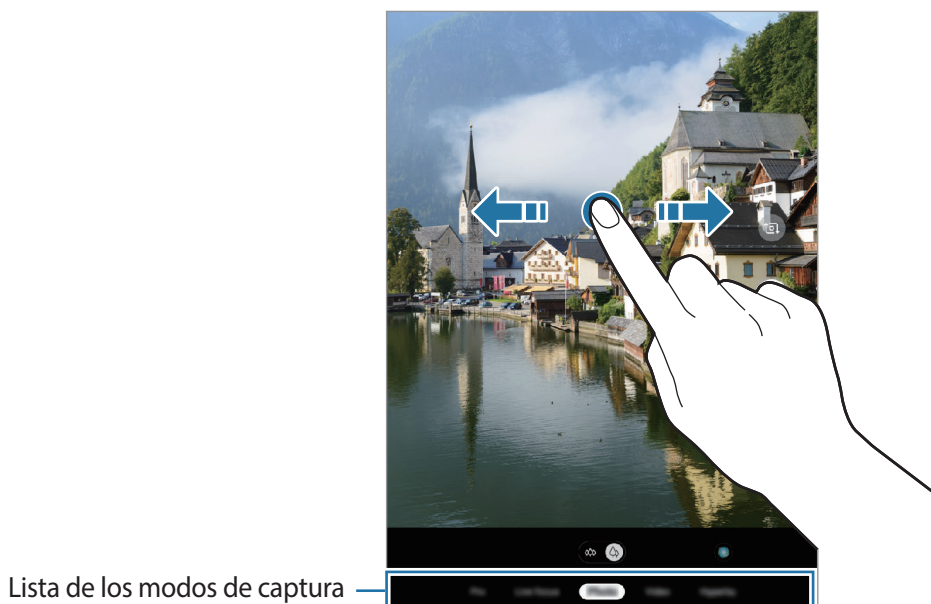

Profesional

Capture imágenes mientras ajusta manualmente distintas opciones de captura, como el valor de exposición y el valor de ISO.

En la lista de modos de captura, pulse **Pro**. Seleccione opciones y personalice los ajustes; a continuación, pulse  para capturar una imagen.

Opciones disponibles



- **ISO** : Permite seleccionar un valor de ISO. Esto controla la sensibilidad que la cámara tiene ante la luz. Los valores bajos son para objetos fijos o muy iluminados. Los valores altos son para objetos en movimiento o poco iluminados. Sin embargo, una configuración de ISO más alta puede provocar la presencia de ruido en las imágenes.
- **WB** : Permite seleccionar un balance de blancos apropiado de modo que las imágenes tengan un rango de color similar al de la realidad. Podrá configurar la temperatura del color.
-  : Permite cambiar el valor de exposición. Esto determina la cantidad de luz que recibirá el sensor de la cámara. En lugares con poca luz, use una exposición más alta.

Comida

Capture imágenes de comidas con colores más vivos.

- 1 En la lista de modos de captura, pulse **Comida**.
- 2 Pulse la pantalla y arrastre el marco circular sobre el área que desee resaltar.
El área que se encuentra por fuera del marco circular se verá borrosa.
Para cambiar el tamaño del marco circular, arrastre una esquina del marco.



- 3 Pulse  y arrastre la barra de ajuste para ajustar el tono de los colores.
- 4 Pulse  para capturar una imagen.

Modo nocturno

Permite capturar una imagen en lugares con poca luz sin utilizar el flash.

En la lista de modos de captura, pulse **Noche**.

Panorámico

Usando el modo Panorámico capture una serie de imágenes y luego únalas para crear una escena amplia.



Para obtener las mejores imágenes con el modo Panorámico, siga estas sugerencias:

- Mueva la cámara lentamente en una dirección.
- Mantenga la imagen dentro del marco en el visor de la cámara. Si la imagen de previsualización se encuentra fuera del marco o si no mueve el dispositivo, este dejará de capturar imágenes automáticamente.
- Evite capturar imágenes de fondos indefinidos, como un cielo abierto o una pared vacía.

- 1 En la lista de modos de captura, pulse **Panorámica**.
- 2 Pulse y mueva el dispositivo lentamente en una dirección.
- 3 Pulse para dejar de capturar imágenes.

Hiperlapso

Grabe escenas tales como personas o automóviles en movimiento, y visualícelas como videos en cámara rápida.

- 1 En la lista de modos de captura, pulse **Hiperlapso**.
- 2 Pulse y seleccione una opción de velocidad de fotogramas.
Si define la velocidad de fotogramas como **Automático**, el dispositivo ajustará automáticamente la velocidad de fotogramas según la velocidad cambiante de la escena.
- 3 Pulse para comenzar a grabar.
- 4 Pulse para finalizar la grabación.
- 5 En la pantalla de vista previa, pulse la vista previa en miniatura y pulse **Reproducir hiperlapso** para ver el video.

Personalizar los ajustes de la cámara

Opciones para el modo de captura actual

En la pantalla de vista previa, use las siguientes opciones.



Las opciones disponibles varían según el modo de captura.

- : Permite activar o desactivar el flash.
- : Permite seleccionar el tiempo de retraso antes de que la cámara capture una imagen automáticamente.
- : Permite seleccionar una relación de aspecto para las imágenes.
- : Permite aplicar un efecto de filtro o efectos de belleza.
- : Permite seleccionar una velocidad de fotogramas.
- : Permite seleccionar una relación de aspecto para los videos.
- : Permite grabar videos divertidos con dibujos o escritura virtual sobre los rostros o en otras partes. Consulte [Dibujos AR](#) para obtener más información.
- : Permite seleccionar un modo de medición. Esto determina cómo se calculan los valores de iluminación. **Centrado** usa la luz en la porción central de la imagen para calcular la exposición. **Enfocado** usa la luz en un área concentrada central de la captura para calcular la exposición. **Matriz** equilibra toda la escena.
- : En el modo **Comida**, permite enfocar sobre un sujeto dentro de un marco circular y desenfocar la imagen que está fuera del marco.
- : En el modo **Comida**, permite ajustar el tono del color.

Configuración de la cámara

En la pantalla de vista previa, pulse . Algunas opciones podrían no estar disponibles según el modo de captura.

Funciones inteligentes

- **Optimizador de escenas:** Permite configurar el dispositivo para que ajuste los parámetros de color y aplique el efecto optimizado en forma automática, según el sujeto o la escena.
- **Sugerencias de captura:** Permite configurar el dispositivo para que sugiera la composición ideal para la imagen reconociendo la posición y el ángulo del sujeto.
- **Escanear códigos QR:** Permite activar o desactivar el lector de códigos QR.

Imágenes

- **Fotos en movimiento:** Permite configurar el dispositivo para que capture un clip de video durante algunos segundos antes de pulsar . Esto permite capturar un momento que tal vez haya pasado por alto. Para ver el video, pulse la vista previa en miniatura y pulse **Ver foto en movimiento**. Para capturar una imagen del clip de video, pulse la pantalla para detener la reproducción y pulse **Capturar**. Esta función solo está disponible en el modo **Imagen**.
- **Mantener pulsado obturador para:** Permite seleccionar una acción a realizar cuando mantiene pulsada la tecla de la cámara.
- **Opciones de guardado:** Permite seleccionar cómo desea guardar las imágenes.

Videos

- **Tamaño de video posterior:** Permite seleccionar una resolución para los videos que desea capturar con la cámara posterior. Si utiliza una resolución más alta, podrá grabar videos de mayor calidad, aunque ocuparán más espacio en la memoria.
- **Tamaño de video frontal:** Permite seleccionar una resolución para los videos que desea capturar con la cámara frontal. Si utiliza una resolución más alta, podrá grabar videos de mayor calidad, aunque ocuparán más espacio en la memoria.
- **Video de alta eficiencia:** Permite grabar videos con el formato de código de video de alta eficiencia (HEVC). Sus videos HEVC se grabarán como archivos comprimidos para conservar la memoria del dispositivo.

Funciones útiles

- **HDR (tono enriquecido):** Permite capturar imágenes con colores vivos y reproduzca detalles, incluso en zonas iluminadas y oscuras.
- **Imágenes como en vista previa:** Permite configurar el dispositivo para guardar las imágenes como se muestran en la pantalla de la vista previa cuando se capturan con la cámara frontal sin darlas vuelta.
- **Líneas guía:** Permite mostrar guías en el visor para ayudar a crear la composición al seleccionar objetivos.
- **Etiquetas de ubicación:** Permite adjuntar una etiqueta de ubicación GPS a la imagen.



- La señal GPS puede disminuir en ubicaciones donde pueda verse obstruida, por ejemplo, entre edificios o en áreas bajas, o en condiciones meteorológicas adversas.
- Su ubicación podría aparecer en las imágenes cuando las cargue a Internet. Para evitar esto, desactive la configuración de etiquetas de ubicación.

- **Modos de la cámara:** Permite visualizar los modos de captura o editar la lista de los modos de captura.
- **Métodos de disparo:** Permite seleccionar métodos de captura adicionales para capturar una imagen o grabar un video.
- **Almacenamiento:** Permite seleccionar la ubicación de la memoria para almacenar. Esta función se muestra cuando inserta una tarjeta de memoria.
- **Restablecer ajustes:** Permite restablecer la configuración de la cámara.
- **Contáctenos:** Permite formular preguntas o ver las preguntas frecuentes.
- **Acerca de Cámara:** Permite visualizar la información legal y la versión de la aplicación Cámara.

Galería

Introducción

Vea imágenes y videos almacenados en su dispositivo. También puede administrar las imágenes y los videos en álbumes o crear historias.

Ver imágenes

- 1 Abra la aplicación **Galería** y pulse **Imágenes**.

2 Seleccione una imagen.

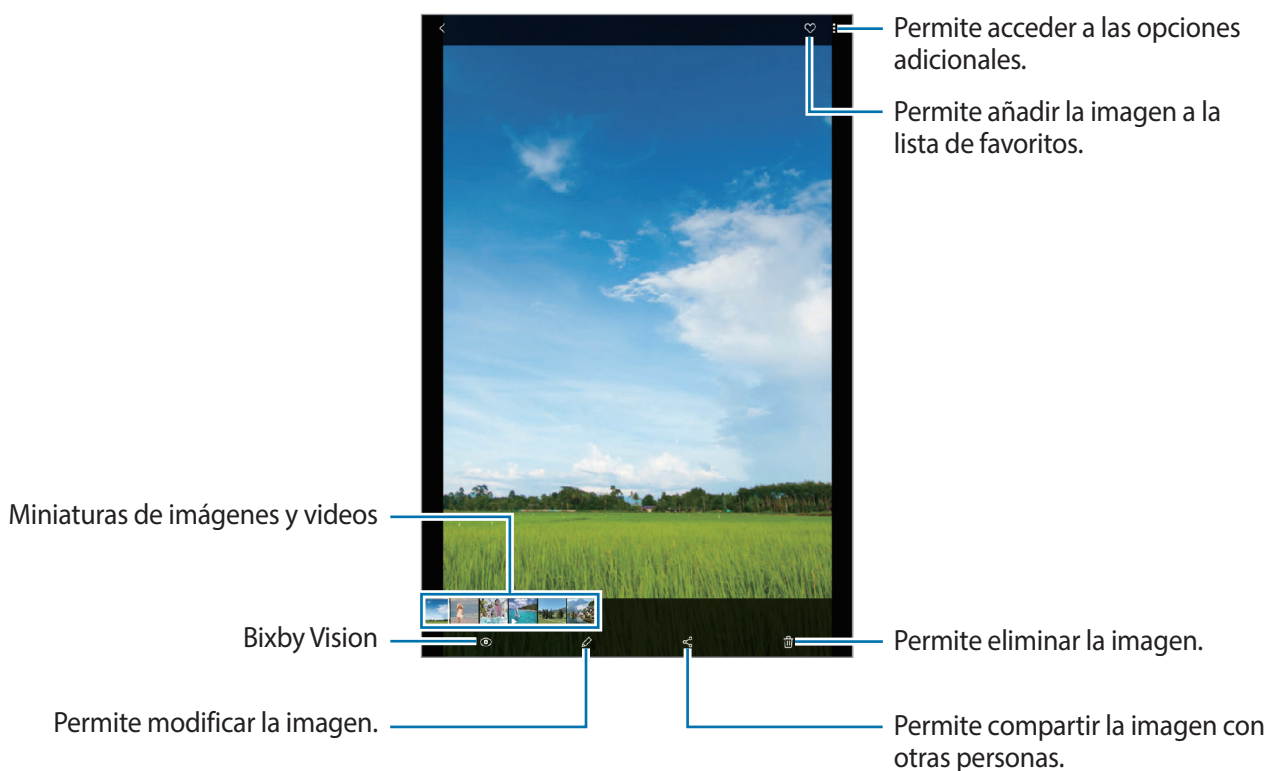

Puede crear un GIF animado o un collage a partir de varias imágenes. En la lista, pulse **⋮** → **Crear GIF** o **Crear collage** y, a continuación, seleccione las imágenes.

Buscar imágenes

Abra la aplicación **Galería** y pulse **Q** para ver las imágenes ordenadas por categoría, como tipos o ubicaciones.

Para buscar imágenes con palabras clave, pulse el campo de búsqueda.

Enviar un mensaje animado

Escriba o dibuje sobre una imagen y envíela como archivo animado.

1 Abra la aplicación **Galería** y seleccione una imagen.

2 Pulse **⋮** → **Enviar como mensaje animado**.

- 3 En la ventana de mensajes animados, seleccione un área para usar como imagen de fondo y pulse **Realizado**.
- 4 Cree un mensaje animado. Consulte [Mensajes animados](#) para obtener más información.

Ver videos

- 1 Abra la aplicación **Galería** y pulse **Imágenes**.
- 2 Seleccione el video que desea reproducir.
- 3 Pulse **Reproducir video** para reproducir el video.

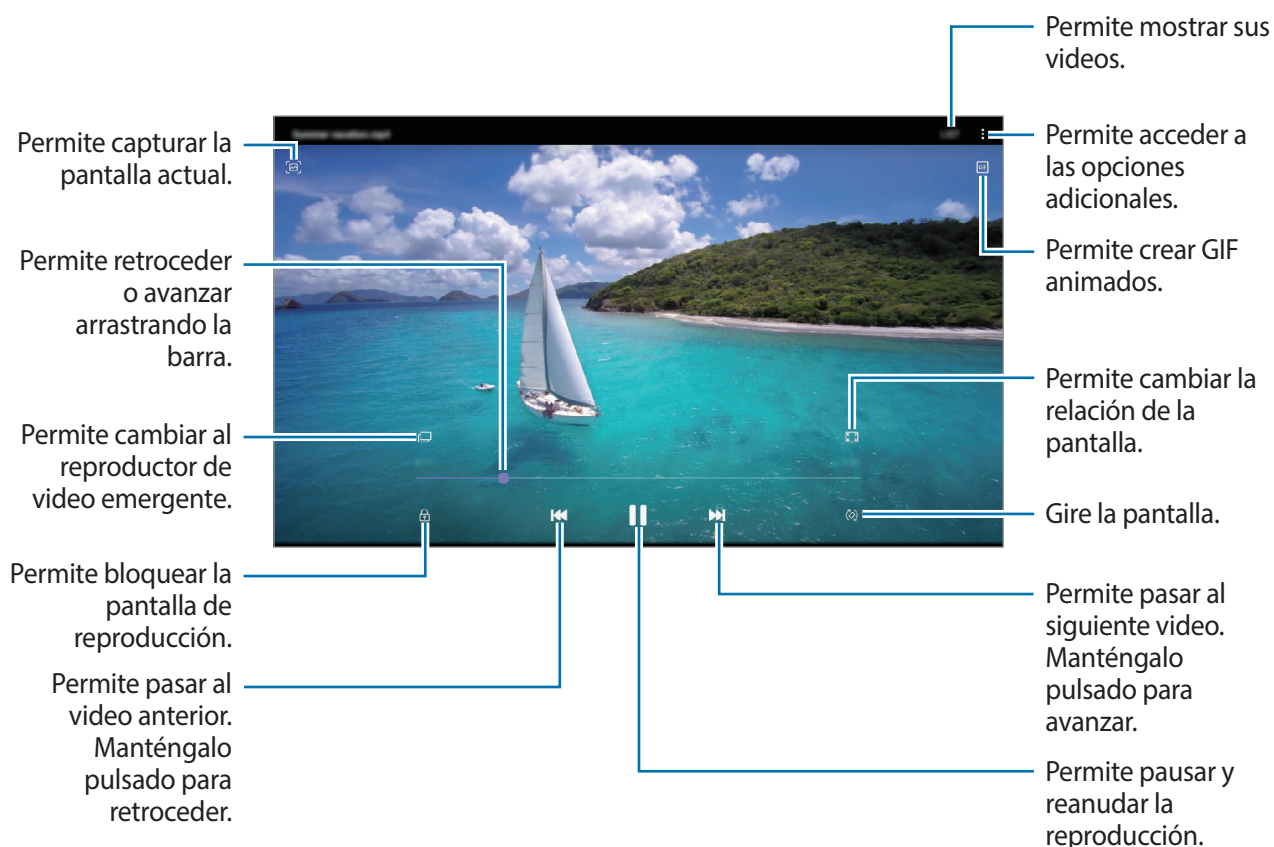

Deslice el dedo hacia arriba o hacia abajo en el lado izquierdo de la pantalla de reproducción para ajustar el brillo, o deslice el dedo hacia arriba o hacia abajo en el lado derecho de la pantalla de reproducción para ajustar el volumen.

Para retroceder o avanzar, desplácese hacia la izquierda o hacia la derecha en la pantalla de reproducción.

Visualizar los detalles de imágenes y videos

Mientras visualiza una imagen o en la pantalla de vista previa del video, deslícese hacia arriba en la pantalla. Se mostrarán los detalles del archivo.

También puede visualizar el contenido relacionado pulsando la información en la pantalla.

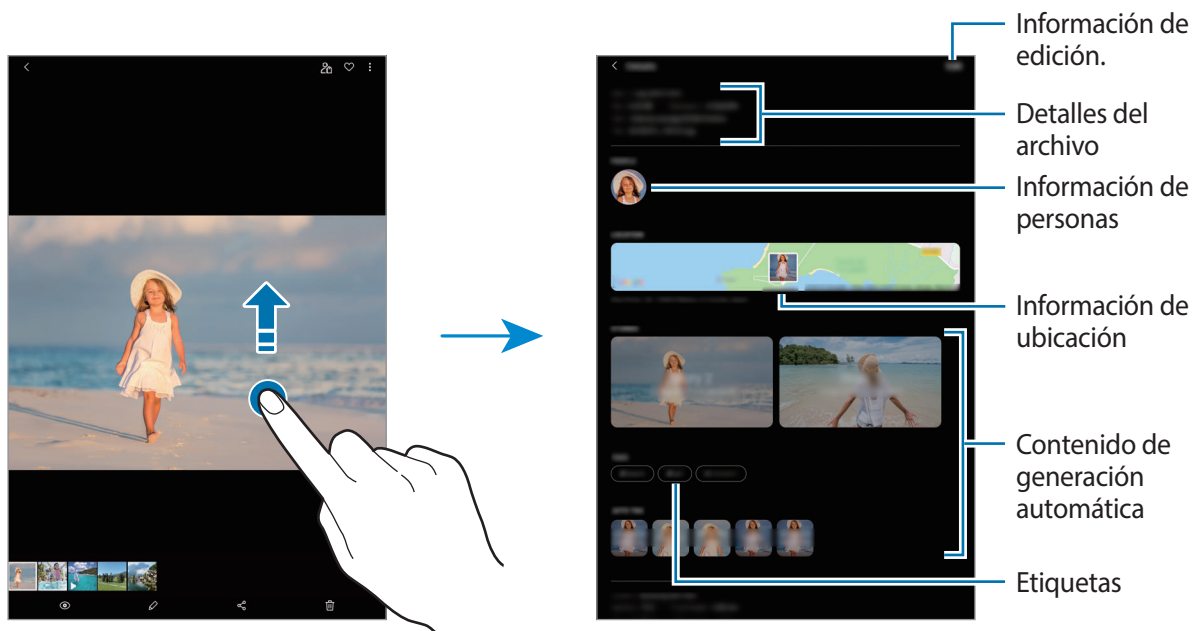

Ver imágenes o videos por categoría

Podrá ver imágenes y videos ordenados por categoría.

Abra la aplicación **Galería**, pulse **Imágenes** o **Álbumes** y, a continuación, desplace la lista hacia abajo para seleccionar una categoría.

- **Videos:** Permite ver los videos que están guardados en su dispositivo.
- **Favoritos:** Permite ver las imágenes y los videos favoritos.
- **Ubicaciones:** Permite ver las imágenes y los videos capturados en la misma ubicación.
- **Sugeridos:** Permite ver el contenido sugerido.

Ver álbumes

Podrá ver sus imágenes y videos ordenados por carpetas o álbumes.

Abra la aplicación **Galería**, pulse **Álbumes** y, a continuación, seleccione un álbum.

Ocultar álbumes

Puede ocultar álbumes.



No es posible ocultar los álbumes que se crean de manera predeterminada, como los álbumes de la **Cámara** y **Capturas de pantalla**.

- 1 Abra la aplicación **Galería** y pulse **Álbumes**.
- 2 Pulse **⋮** → **Ocultar o mostrar álbumes**.
- 3 Pulse el interruptor de un álbum para ocultar.

Ver historias

Al capturar o guardar imágenes y videos, el dispositivo lee la fecha y las etiquetas de ubicación, clasifica las imágenes y los videos y, a continuación, crea historias. Para crear historias automáticamente, debe capturar o guardar varias imágenes y videos.

Abra la aplicación **Galería**, pulse **Historias** y, a continuación, seleccione una historia.

Crear historia

Cree historias con distintos temas.

- 1 Abra la aplicación **Galería** y pulse **Historias**.
- 2 Pulse **⋮** → **Crear historia**.
- 3 Introduzca un título para la historia y pulse **Crear**.
- 4 Seleccione las imágenes o los videos que desea incluir en la historia y pulse **Realizado**.

Para añadir imágenes o videos a una historia, seleccione una historia y pulse **⋮** → **Añadir**.

Para eliminar imágenes o videos de una historia, seleccione una historia, pulse **⋮** → **Editar**, seleccione las imágenes o los videos que desea eliminar y, a continuación, pulse **Eliminar de la historia**.

Eliminar historias

- 1 Abra la aplicación **Galería** y pulse **Historias**.
- 2 Mantenga pulsada una historia que desee eliminar y, a continuación, pulse **Eliminar**.

Sincronización de imágenes y videos

Cuando sincroniza su aplicación **Galería** con Samsung Cloud, las imágenes y los videos que capture también se guardarán en Samsung Cloud. Puede visualizar las imágenes y videos guardados en Samsung Cloud en su aplicación **Galería** y desde otros dispositivos.



Abra la aplicación **Galería**, pulse  → **Ajustes** y, a continuación, el interruptor **Sincronizar con Samsung Cloud** para activarlo. La aplicación **Galería** y Samsung Cloud se sincronizan.

Eliminar imágenes o videos

- 1 Abra la aplicación **Galería**.
- 2 Seleccione una imagen o un video para eliminar.
Para eliminar varios archivos, mantenga pulsado un archivo para eliminarlo de la lista y marque más archivos para eliminar.
- 3 Pulse  o **Eliminar**.

Uso de la función de papelera de reciclaje

Puede guardar las imágenes y los videos eliminados en la papelera de reciclaje. Los archivos se eliminarán luego de transcurrido un tiempo.

Abra la aplicación **Galería**, pulse  → **Ajustes** y, a continuación, el interruptor **Papelera** para activarla. Para ver los archivos en la papelera de reciclaje, inicie la aplicación **Galería** y pulse  → **Papelera**.

AR Emoji

Introducción

Cree un My Emoji que se le parezca y capture imágenes y grabe videos usando My Emoji, emojis de personaje o autoadhesivos.

Puede personalizar las características de My Emoji, como la forma del rostro o el estilo de peinado y decorar My Emoji con distintos accesorios. También puede expresarse de manera divertida usando autoadhesivos My Emoji durante una conversación.



My Emoji

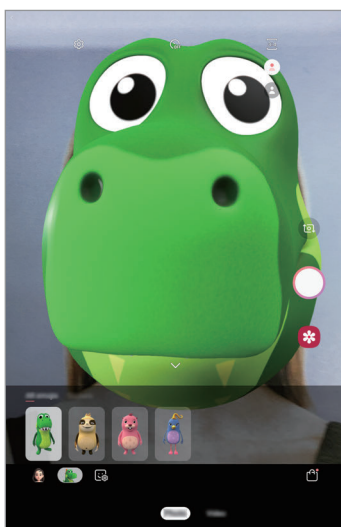

Emojis de personaje

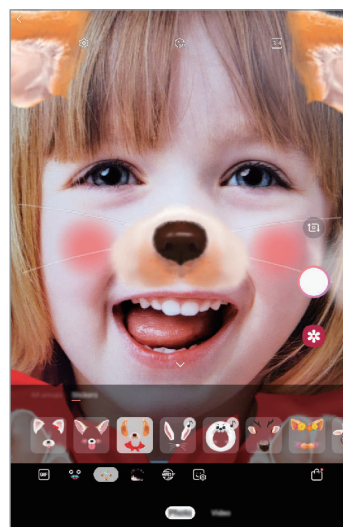

Autoadhesivos

Cómo crear My Emoji

Haga un My Emoji que se le parezca. Automáticamente se generarán autoadhesivos My Emoji con distintas expresiones.

- 1 Abra la aplicación **Cámara** y pulse **AR Emoji** → **Crear My Emoji**.
- 2 Alinee su rostro con la pantalla y pulse  para capturar una imagen.

3 Seleccione el género de My Emoji y el rango de edad y pulse **Siguiente**.

4 Decore My Emoji y pulse **Siguiente**.

5 Pulse **Realizado**.

Pulse My Emoji y se crearán los autoadhesivos My Emoji. Es posible ver los autoadhesivos My Emoji en My Emoji Studio. Consulte [Autoadhesivos My Emoji](#) para obtener más información.

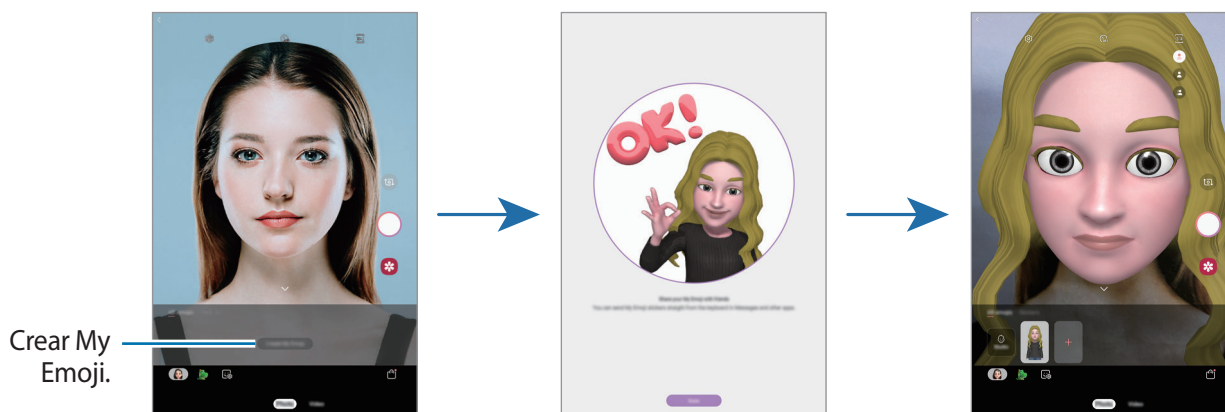

Puede utilizar la función **AR Emoji** tanto en la cámara frontal como en la cámara posterior. Si está utilizando la cámara posterior, automáticamente cambiará a la cámara frontal. Para cambiar las cámaras, deslice el dedo hacia arriba o hacia abajo en la pantalla de la vista previa.

Eliminar My Emoji

Abra la aplicación **Cámara** y pulse **AR Emoji**. Mantenga pulsado el My Emoji que desea eliminar y pulse . Se eliminarán My Emoji y los autoadhesivos My Emoji.

Personalizar My Emoji

Permite editar o decorar un My Emoji en My Emoji Studio. También es posible crear sus propios autoadhesivos My Emoji.



Las opciones disponibles pueden variar según la región o el proveedor de servicios.

My Emoji Studio

Abra la aplicación **Cámara** y pulse **AR Emoji** → **Estudio**. Se mostrará My Emoji Studio.

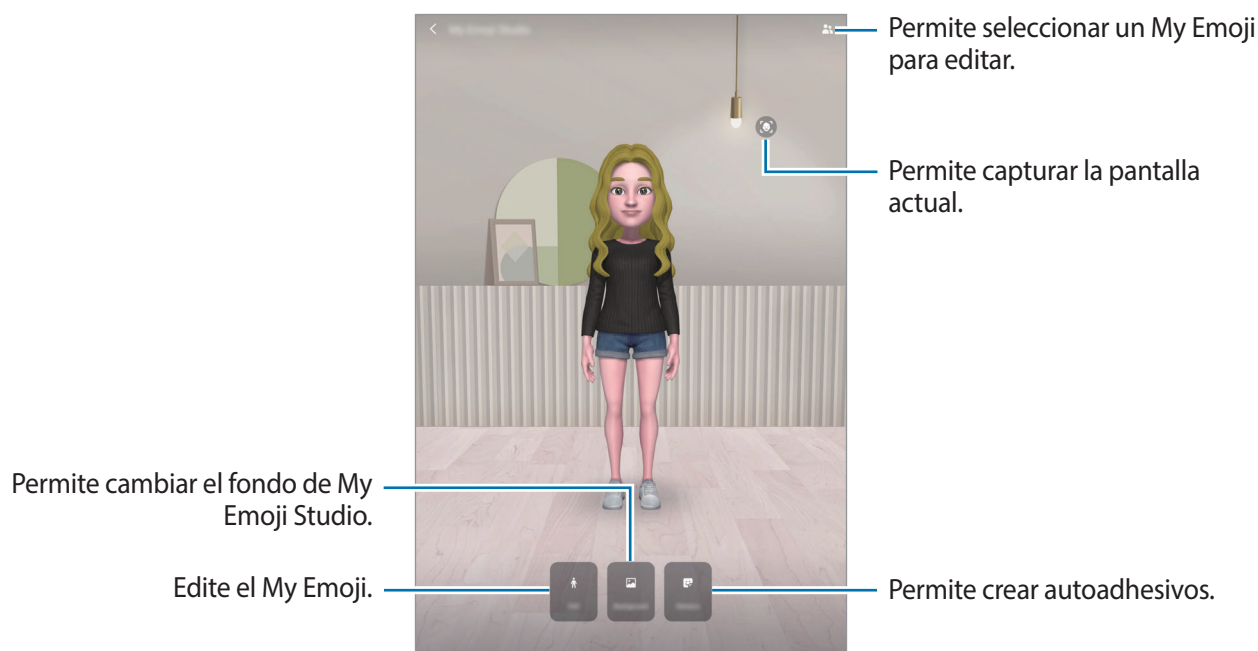

Autoadhesivos My Emoji

Cree sus propios autoadhesivos con acciones y expresiones de My Emoji. Puede usar autoadhesivos My Emoji al enviar mensajes o en una red social.

Ver autoadhesivos My Emoji

En My Emoji Studio, pulse **Adhesivos**. Luego, puede visualizar los autoadhesivos My Emoji.

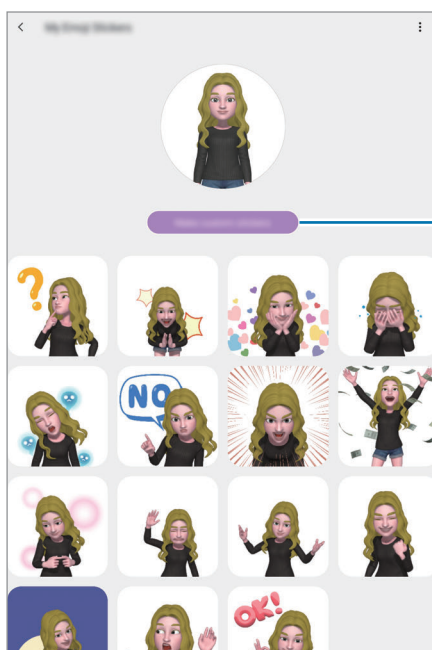







Permite crear sus propios autoadhesivos.

Crear sus propios autoadhesivos

1 En My Emoji Studio, pulse **Adhesivos** → **Personalizar adhesivos**.

2 Edite los autoadhesivos que desee.

-  : Permite añadir autoadhesivos.
-  : Permite seleccionar el fondo del autoadhesivo.
-  : Permite seleccionar una expresión.
-  : Permite seleccionar una acción.
-  : Permite introducir texto.
-  : Permite escribir a mano o dibujar sobre los autoadhesivos.

3 Pulse **Guardar**.

Uso de autoadhesivos My Emoji en conversaciones

Puede usar autoadhesivos My Emoji durante una conversación a través de mensajes o en una red social. Las siguientes acciones son un ejemplo del uso de autoadhesivos My Emoji en la aplicación **Mensajes**.

- 1 Mientras redacta un mensaje en la aplicación **Mensajes**, pulse  en el teclado Samsung.
- 2 Pulse el icono My Emoji.
- 3 Seleccione uno de los autoadhesivos My Emoji.
Se insertará el autoadhesivo My Emoji.

Eliminar autoadhesivos My Emoji

En el teclado Samsung, pulse  y pulse  en la parte inferior del teclado. Seleccione los autoadhesivos My Emoji que desee eliminar y pulse **Eliminar**.

Capturar imágenes o grabar videos con My Emoji

Cree imágenes o videos divertidos con My Emoji usando los distintos modos de captura.



Máscara



Básico

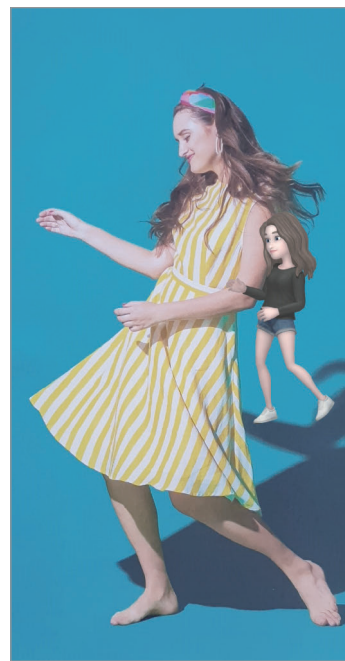



Minimovimiento

- 1 Abra la aplicación **Cámara** y pulse **AR Emoji**.

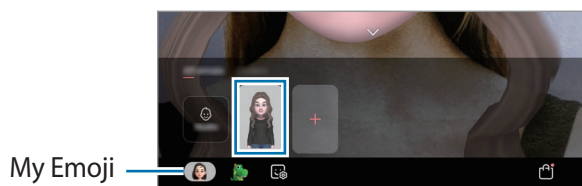
2 Seleccione el My Emoji que desee utilizar.



3 Seleccione el modo que desee utilizar.

-  (**Máscara**): El rostro de My Emoji se muestra sobre su rostro para que parezca como si estuviera usando una máscara.
-  (**Básico**): My Emoji imita sus expresiones.
-  (**Minimovimiento**): My Emoji imita los movimientos de su cuerpo.

4 Pulse para capturar una imagen o deslice hacia la izquierda en la pantalla de la vista previa y pulse para grabar un video.

Puede visualizar y compartir las imágenes y los videos que ha capturado en la **Galería**.

Capturar imágenes o grabar videos con autoadhesivos o emojis de personaje

Los emojis de personaje imitan sus expresiones. También puede aplicar efectos de filtro que sigan su rostro.

1 Abra la aplicación **Cámara** y pulse **AR Emoji**.

2 Seleccione un emoji de personaje o pulse **Adhesivos** y seleccione un autoadhesivo que desee utilizar.

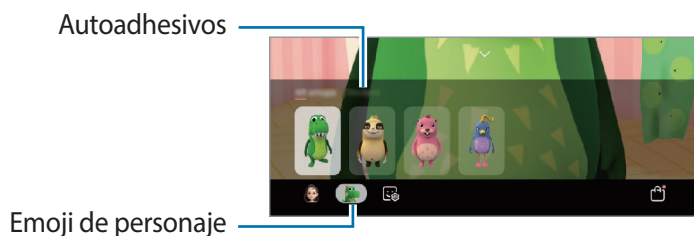

3 Pulse para capturar una imagen o deslice hacia la izquierda en la pantalla de la vista previa y pulse para grabar un video.

Puede visualizar y compartir las imágenes y los videos que ha capturado en la **Galería**.

Dibujos AR

Permite grabar videos divertidos con dibujos o escritura virtual sobre los rostros o en otras partes. Cuando la cámara reconoce un rostro o un espacio, los garabatos del rostro seguirán el rostro a medida que se mueve y los garabatos del espacio quedarán fijos en el mismo lugar incluso si la cámara se mueve.

1 Abra la aplicación **Cámara** y pulse **Video** en la lista de modos de captura.

2 Pulse  y seleccione el modo que desee.

En la pantalla se mostrará el área de reconocimiento cuando la cámara reconozca el sujeto.

- **Rostro:** Permite realizar un garabato en el rostro.
- **Todo:** Permite realizar un garabato en cualquier parte.

3 Escriba o dibuje en el área de reconocimiento.

Si pulsa  y, a continuación, comienza a realizar el garabato, podrá grabarse a usted mismo haciendo los garabatos.

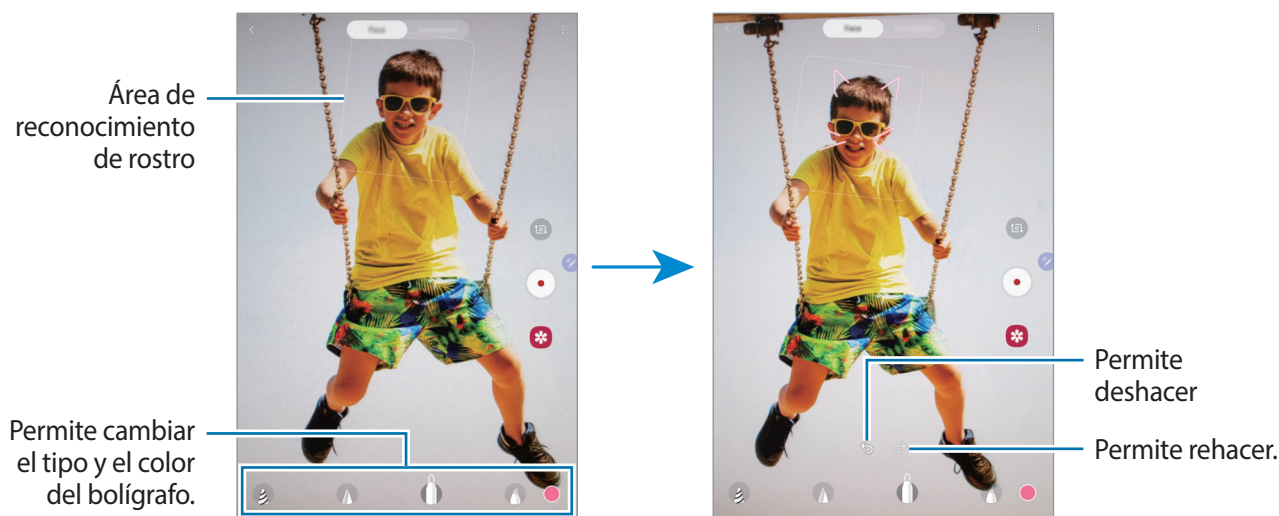

4 Pulse  para grabar un video.

5 Pulse  para finalizar la grabación.

Podrá ver y compartir el video en la **Galería**.

Ventana múltiple

Introducción

La ventana múltiple permite ejecutar dos aplicaciones al mismo tiempo en la vista de ventana dividida. También puede ejecutar varias aplicaciones al mismo tiempo en la vista emergente.



Algunas aplicaciones podrían no admitir esta función.

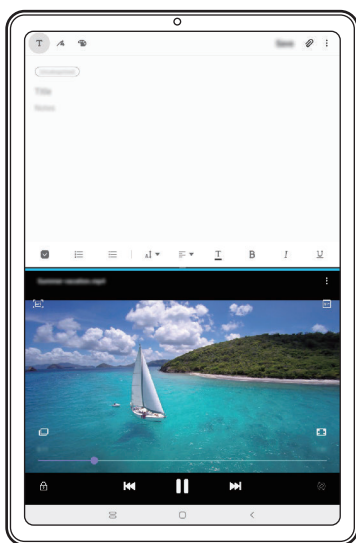

Vista de pantalla dividida

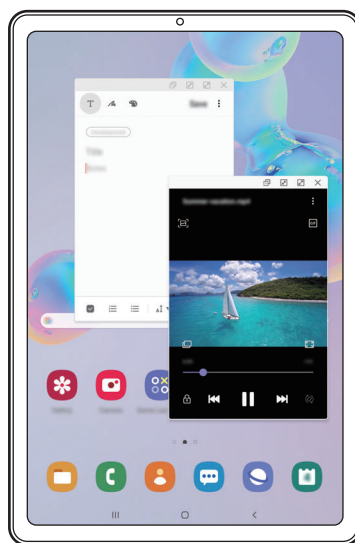

Vista de pantalla emergente

Vista de pantalla dividida

- 1 Pulse el botón Recientes para abrir la lista de aplicaciones recientes.
- 2 Deslice hacia la izquierda o hacia la derecha, pulse el ícono de una aplicación y, a continuación, pulse **Abrir en vista de pantalla dividida**.

La aplicación seleccionada se iniciará en la ventana superior.

- 3 En la ventana inferior, deslice el dedo hacia la izquierda o hacia la derecha para seleccionar otra aplicación para abrir.

Para abrir las aplicaciones que no están en la lista de las aplicaciones recientes, pulse el botón Inicio o el botón Atrás y seleccione una aplicación.

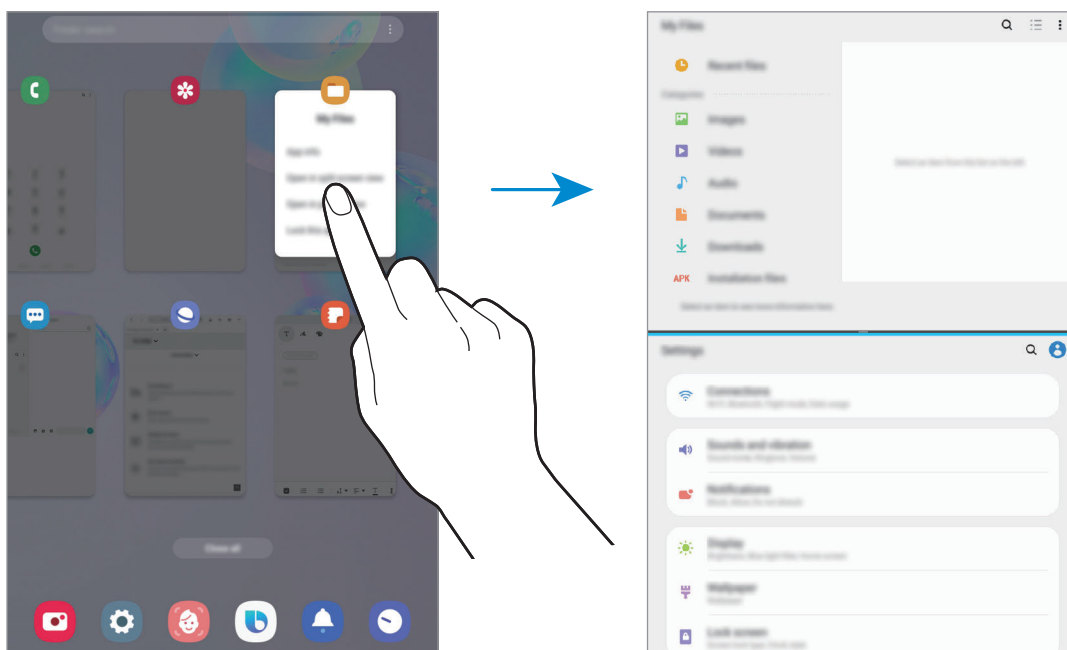

Ajustar el tamaño de la ventana

Arrastre la barra entre las ventanas de aplicación hacia arriba o hacia abajo para ajustar el tamaño de las ventanas.

La ventana se maximiza cuando arrastra la barra entre las ventanas de aplicaciones en el borde superior o inferior de la pantalla.

Usar el panel de ventana múltiple

Puede acceder rápidamente a las aplicaciones que desea ejecutar en la vista de pantalla dividida.

- 1 Desplácese con el dedo hacia la izquierda en la pantalla.



Si no se muestra el panel de ventana múltiple, abra **Ajustes**, pulse **Funciones avanzadas** y, a continuación, pulse el interruptor **Bandeja de Ventana múltiple** para activarlo.

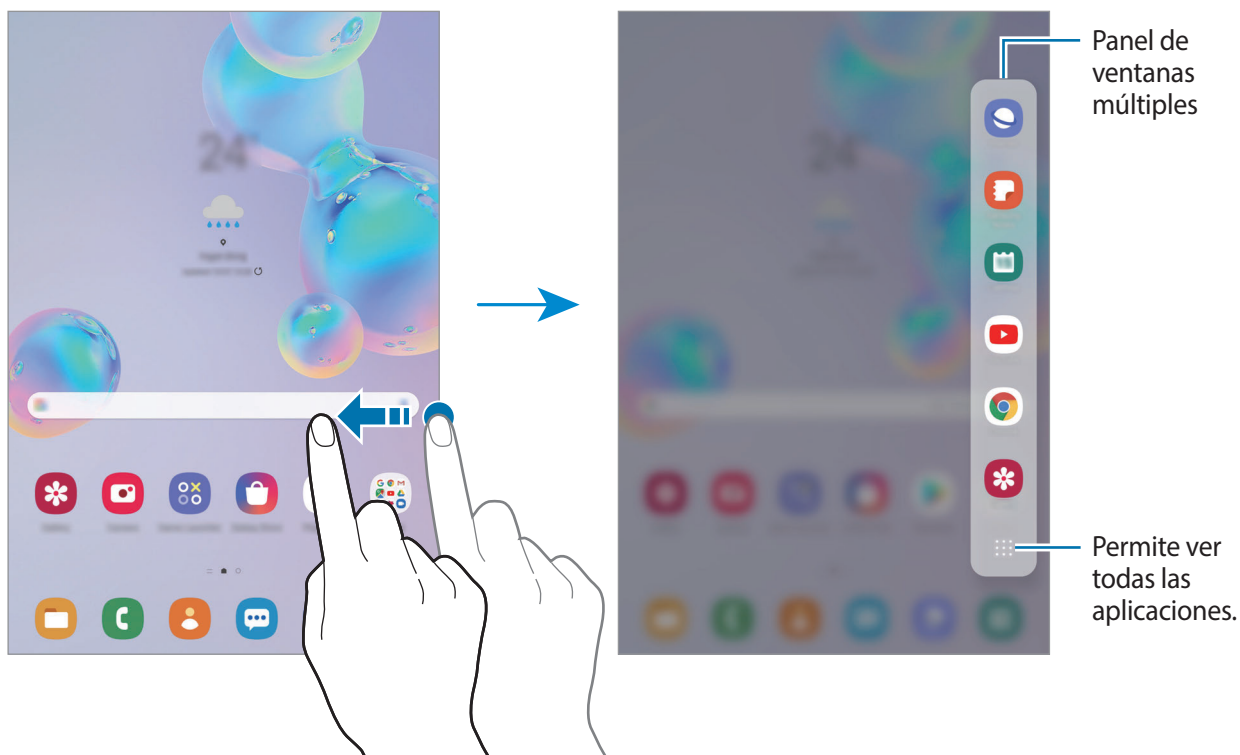

- 2 Seleccione una aplicación.

La aplicación seleccionada se iniciará en la ventana superior.

- 3 Seleccione otra aplicación para abrir en la ventana inferior.



Si no hay aplicación en el panel de ventana múltiple que desee abrir, pulse  para ver todas las aplicaciones.

Editar el panel de ventana múltiple

Si desea añadir aplicaciones de uso frecuente en el panel de ventana múltiple, pulse  → **Editar bandeja** y pulse una aplicación en la lista de aplicaciones.

La aplicación se añadirá al panel de ventana múltiple.

Vista de pantalla emergente

- 1 Pulse el botón Recientes para abrir la lista de aplicaciones recientes.
- 2 Deslice hacia la izquierda o hacia la derecha, pulse el ícono de una aplicación y, a continuación, pulse **Abrir en vista emergente**.

La pantalla de aplicaciones aparecerá en la vista emergente.

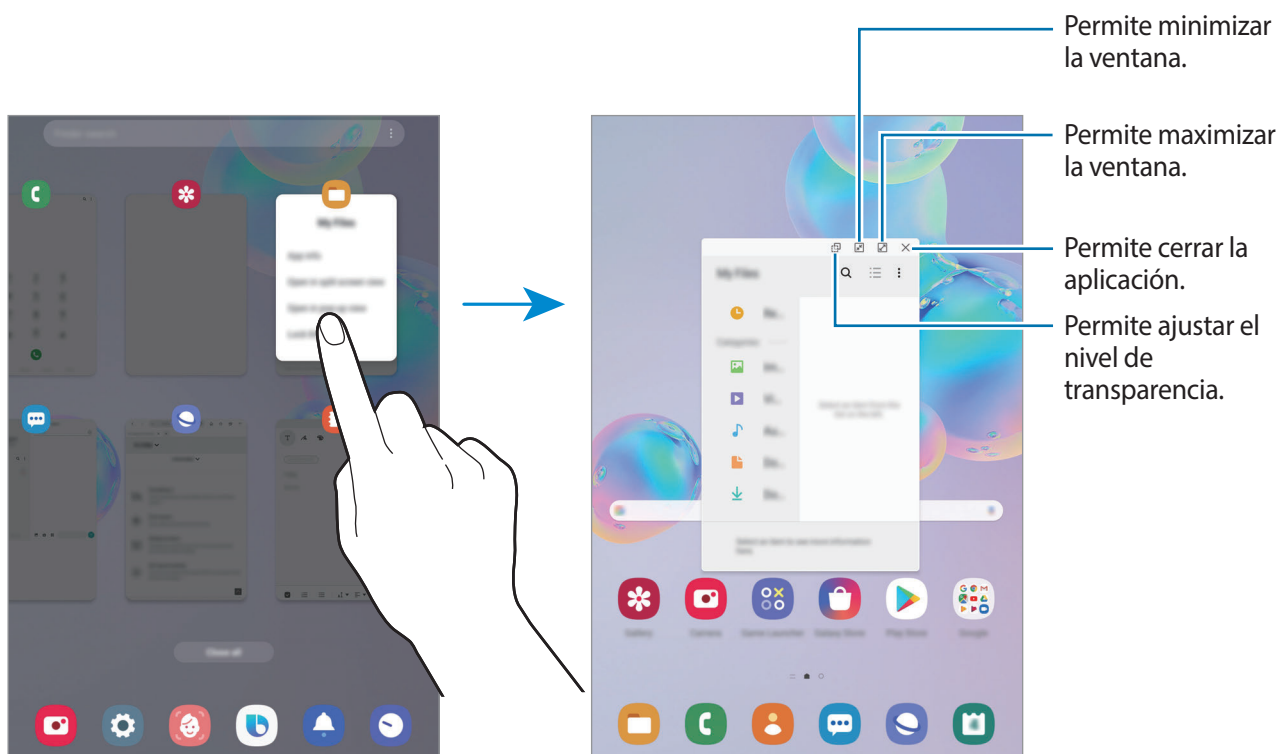

Mover las ventanas emergentes

Para pasar una ventana emergente, pulse la barra de herramientas de la ventana y arrástrela hacia un lugar nuevo.

Samsung Members

Samsung Members ofrece servicios de soporte a los clientes, como el diagnóstico de problemas del dispositivo, y permite a los usuarios enviar preguntas e informes de error. También puede compartir información con otros usuarios de la comunidad Galaxy o visualizar las últimas novedades y sugerencias de Galaxy. **Samsung Members** puede ayudarle a resolver cualquier problema que surja mientras utiliza su dispositivo.



Para enviar o publicar sus comentarios, debe iniciar sesión en su Samsung account. Consulte [Samsung account](#) para obtener más información.

Samsung Notes

Introducción

Permite crear notas introduciendo texto desde el teclado o escribiendo o dibujando en la pantalla. También puede insertar imágenes o grabaciones de voz en las notas.

Crear notas

- 1 Abra la aplicación **Samsung Notes** y pulse .
- 2 Seleccione un método de entrada de la barra de herramientas en la parte superior de la pantalla y redacte una nota.

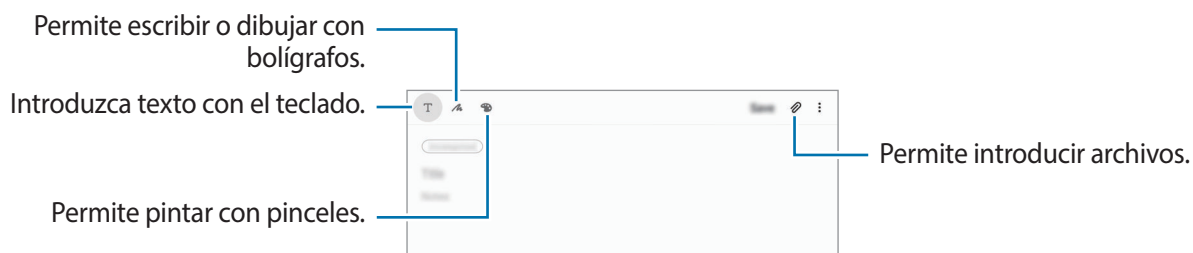

- 3 Cuando haya terminado de redactar la nota, pulse **Guardar**.

Redactar notas con el modo de escritura a mano

En la pantalla de redacción de la nota, pulse  para escribir o dibujar con S Pen.

Puede introducir su escritura manual más fácilmente si amplía la pantalla separando dos dedos.



Editar sus bolígrafos favoritos

Añada distintos estilos de bolígrafos a sus favoritos y, a continuación, podrá seleccionarlos y utilizarlos más rápidamente.

En la pantalla de redacción de la nota, pulse .

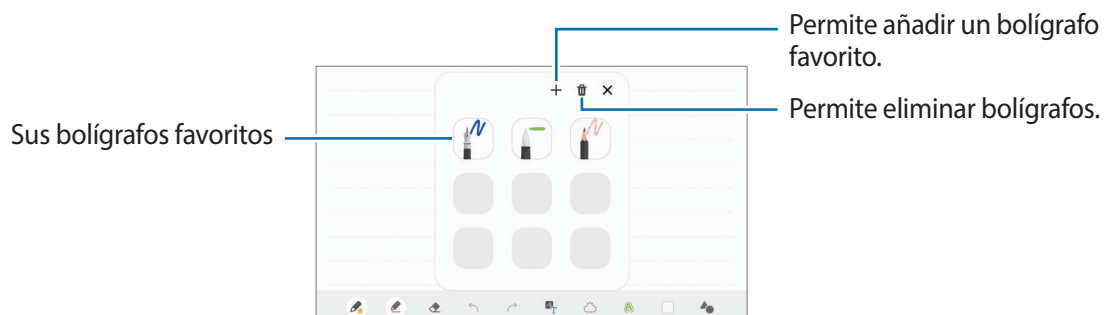

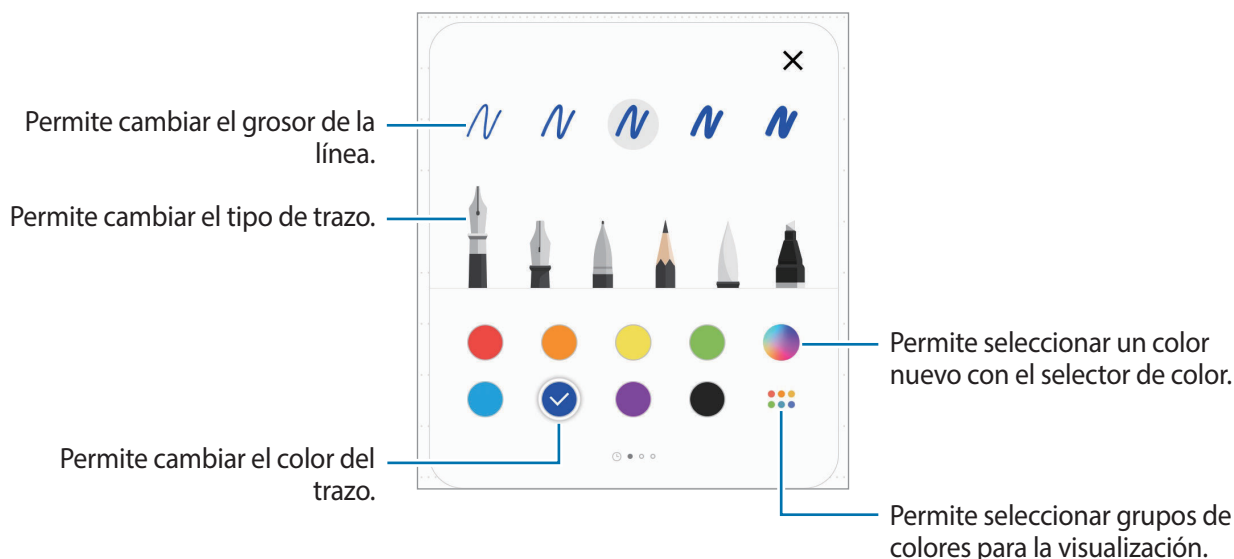

Cambiar la configuración del puntero

Al escribir o dibujar en la pantalla, pulse  para cambiar el tipo de bolígrafo, el grosor del trazo o el color.



Uso del borrador

Cuando desee borrar el texto manuscrito de una nota, pulse  y seleccione un área para borrar. Otra opción es seleccionar un área mientras mantiene presionado el botón S Pen.

Para modificar el tipo de borrador, pulse  una vez más.

- **Borrar por línea:** Permite borrar la línea que selecciona.
- **Borrar por área:** Permite borrar solamente el área seleccionada. Podrá ajustar el tamaño del borrador arrastrando la barra de ajuste de tamaño.
- **Eliminar:** Permite borrar la nota.



Incluso con un borrador más pequeño, es posible que aún no pueda borrar el área que desea en forma precisa.

Editar notas manuscritas

Edite notas manuscritas con varias opciones de edición, como cortar, mover, cambiar el tamaño o transformar.

1 Si hay texto manuscrito en la nota, pulse .

Para modificar la forma de la selección, pulse  una vez más.

2 Pulse o dibuje una línea alrededor de la entrada para seleccionarla.

Para mover la entrada hacia otro lugar, selecciónela, y luego arrástrela hacia la ubicación nueva.

Para cambiar el tamaño de la selección, pulse la entrada y arrastre una esquina del marco.

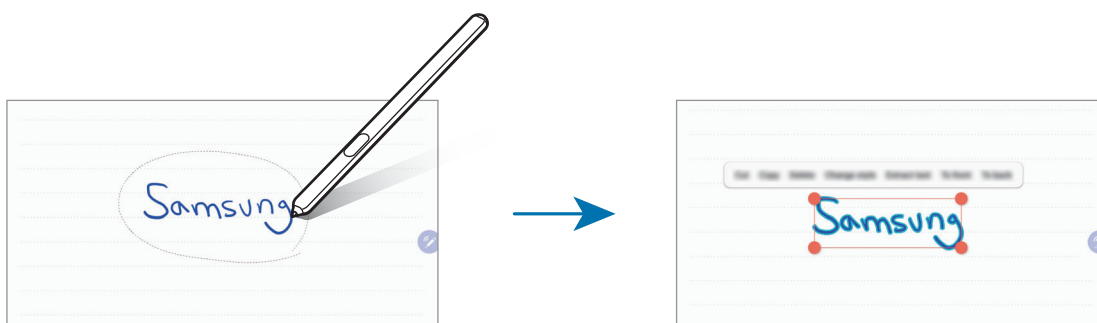

3 Edite la entrada con las opciones disponibles.

- **Cortar:** Permite recortar la entrada. Para pegarla en otro lugar, mantenga pulsado el otro lugar, y luego pulse **Pegar**
- **Copiar:** Permite copiar la entrada. Para pegarla en otro lugar, mantenga pulsado el otro lugar, y luego pulse **Pegar**
- **Eliminar:** Permite eliminar la entrada.
- **Cambiar estilo:** Permite cambiar los estilos. Seleccione un color o espesor de la línea y pulse **Realiz.**
- **Extraer texto:** Permite extraer texto del área seleccionada. Para pegar o copiar el texto a una nota, pulse **Pegar** o **Copiar**.
- **Adelante:** Permite enviar la entrada a la parte delantera.
- **Atrás:** Permite enviar la entrada a la parte trasera.

Cambiar estilos

Es posible cambiar el estilo de sus dibujos y escritura manual.

- 1 Pulse **A** dos veces luego de escribir o dibujar sobre la pantalla.
- 2 Seleccione un color o espesor de la línea que desee.
- 3 Dirija el S Pen hacia el lugar donde desea aplicar el estilo.
Se mostrará el ícono .
- 4 Pulse el lugar donde desee cambiar el estilo.

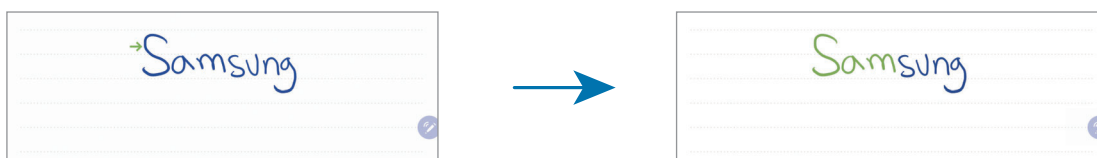

Cambiar dibujos en formas

Permite cambiar sus dibujos en formas. Pulse  y dibuje. Sus dibujos cambiarán ahora automáticamente a la forma correspondiente.

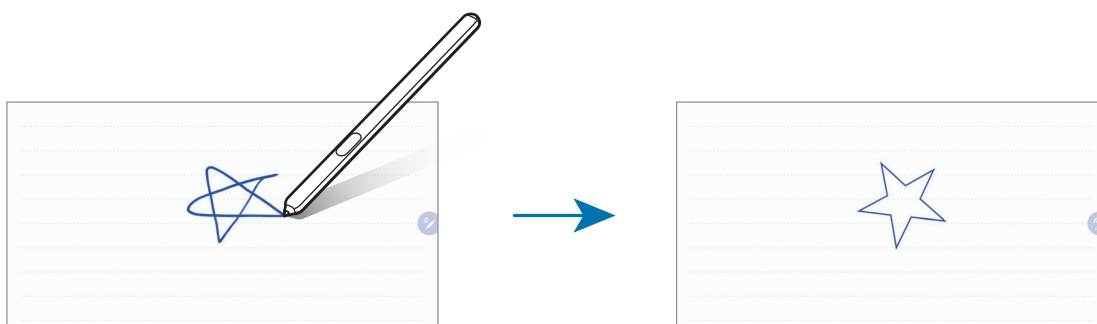

Convertir la escritura manual en texto

Luego de escribir en la pantalla, púlselo con su dedo. Para seleccionar toda la escritura, pulse . Las opciones se mostrarán en la pantalla de vista previa. Para reemplazar la escritura manual con el texto, pulse **Convertir**.

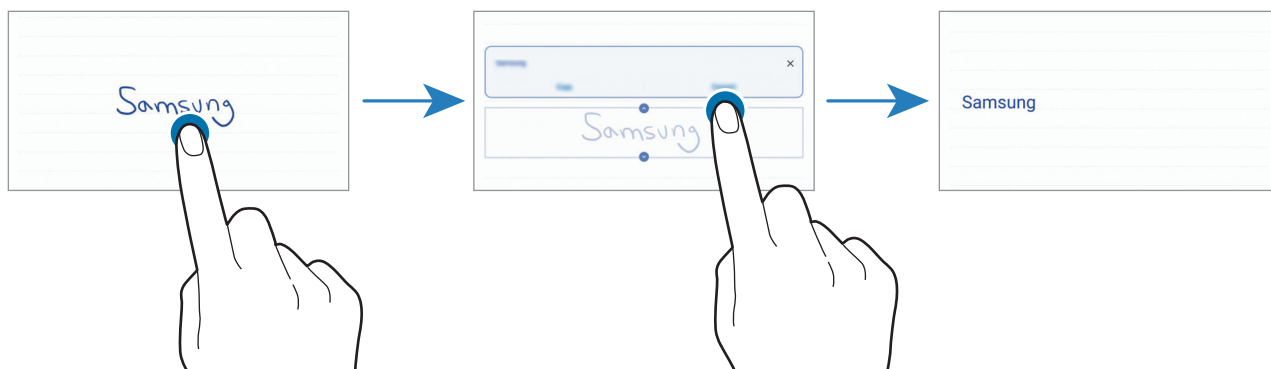

Pintar con pinceles

En la pantalla de redacción de la nota, pulse  para pintar con distintos pinceles.

Cuando haya terminado, pulse **Realiz.** para insertar su dibujo en la nota.

Puede publicar su dibujo en PENUP para compartirlo con otros.

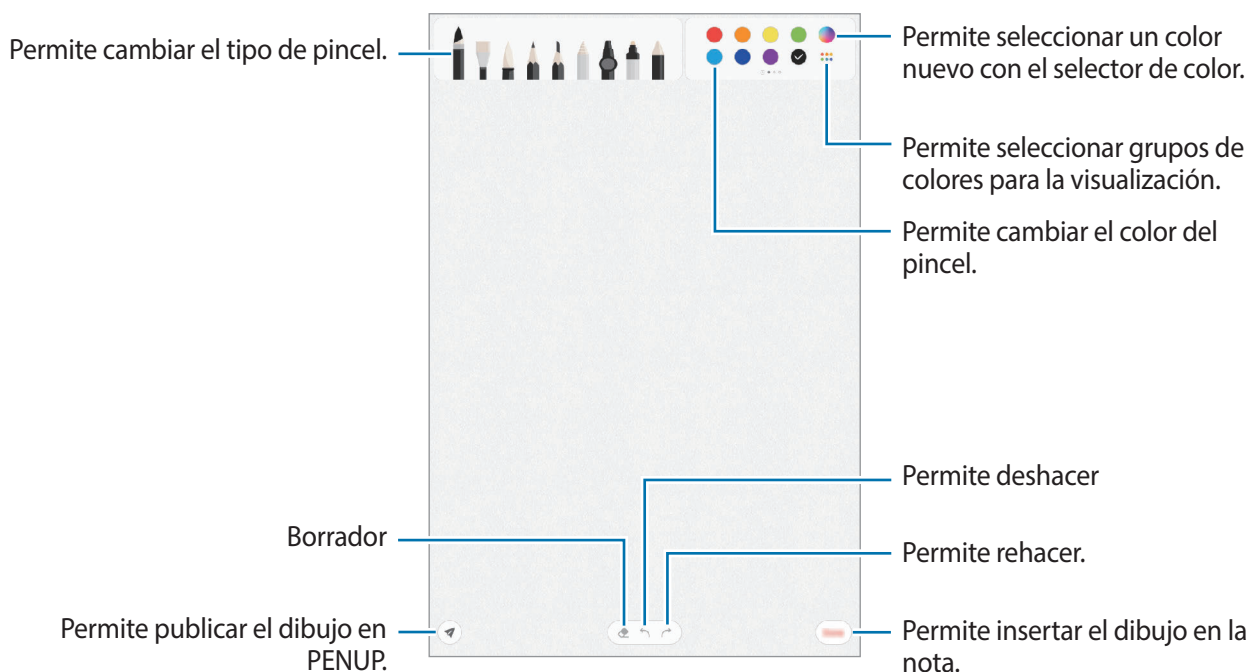

Anclar una nota en la pantalla de inicio

Ancle una nota en la pantalla de inicio para verla rápidamente o abrirla y editarla.

- 1 Abra la aplicación **Samsung Notes**.
- 2 Seleccione una nota y pulse  → **Anclar a pantalla de inicio**.
La nota se añade a la pantalla de inicio.

Guardar nota como recordatorio

Puede guardar una nota como recordatorio para visualizarla más adelante.

- 1 Abra la aplicación **Samsung Notes**.
- 2 Seleccione una nota y pulse  → **Enviar a Reminder**.
La nota se guarda como recordatorio.

Eliminar notas

- 1 Abra la aplicación **Samsung Notes**.
- 2 Mantenga pulsada una nota para eliminarla.
Para eliminar varias notas, selecciónelas.
- 3 Pulse **Eliminar**.

PENUP

Introducción

PENUP es un servicio de red social para compartir los bocetos realizados con S Pen. Publique sus bocetos, vea los bocetos de otras personas y obtenga sugerencias útiles sobre bocetos.



Puede iniciar sesión en PENUP con su Samsung account o con otras cuentas SNS.

Publicar sus bocetos

Publique los bocetos creados en **Samsung Notes** o en otras aplicaciones de dibujo en PENUP.

- 1 Abra la aplicación **PENUP** y pulse **+**.
- 2 Seleccione una opción.
 - Pulse **Borradores**, termine el boceto y, a continuación, pulse **Realiz**.
 - Pulse **Desde Galería**, seleccione el boceto que desea compartir y, a continuación, pulse **Realiz**.
 - Pulse **Dibujar en la imagen**. Seleccione una opción para capturar una imagen o seleccione una imagen, dibuje sobre ella y, a continuación, pulse **Realiz**.
 - Pulse **Dibujo**, dibuje el boceto y, a continuación, pulse **Realiz**.

3 Introduzca un título, la descripción y hashtag.

4 Pulse **Publicar**.

Publicar bocetos de otras aplicaciones

Para publicar sus bocetos desde la **Galería** u otras aplicaciones de dibujo, seleccione el boceto de una aplicación y pulse  → **PENUP**.

Pintar imágenes

Usando los distintos colores, cree su propio boceto.

1 Abra la aplicación **PENUP** y, a continuación, pulse **Colorear**.

2 Seleccione una imagen.

3 Pulse **Comenzar a colorear**.



4 Cuando termine, pulse **Realiz**.

Dibujo en tiempo real

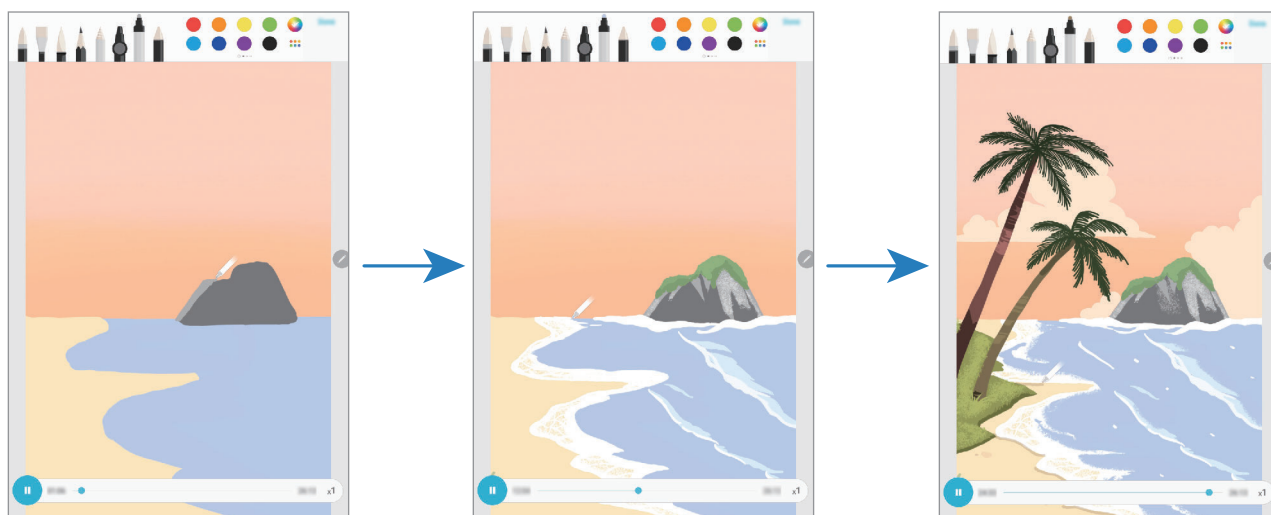
Dibuje a medida que observa el video del dibujo animado que muestra el proceso para completar una imagen. Permite dibujar una linda imagen con facilidad.





1 Abra la aplicación **PENUP** y, a continuación, pulse **Dibujo en tiempo real**.

- 2 Seleccione una imagen.
- 3 Pulse **Aprender a dibujar**.
- 4 Para dibujar sobre la imagen, pulse  para poner en pausa la reproducción.
Podrá cambiar la velocidad de reproducción pulsando **x1**.
- 5 Cuando termine, pulse .
La imagen original se oculta y puede ver la imagen que ha dibujado.

Dibujo sobre imagen

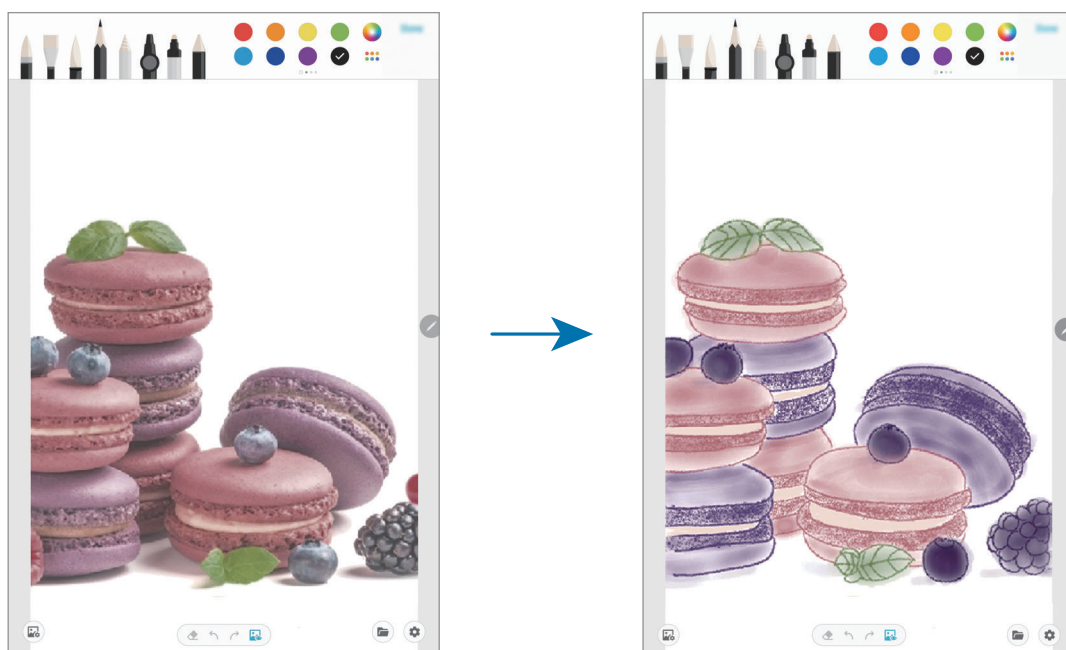
Dibuje imágenes sobre sus capturas y guárdelas como obras de arte propias. Seleccione una imagen en la **Galería** o capture una imagen y dibuje sobre ella. Luego de completar el dibujo, podrá ver la imagen que ha dibujado ocultando la captura.



- 1 Abra la aplicación **PENUP**.
- 2 Pulse  → **Dibujo** → .
- 3 Pulse **Capturar imagen**, capture una imagen y, a continuación, pulse **Aceptar**.
O bien, pulse **Seleccionar desde Galería** y seleccione una imagen.

- 4 Seleccione el área que va a dibujar, ajuste el nivel de transparencia y, a continuación, pulse **Guardar**.

El área seleccionada se agrega como fondo.

- 5 Dibuje sobre la imagen.

- 6 Cuando termine, pulse .

La imagen se oculta y puede ver la imagen que ha dibujado.

Calendario

Administre su calendario introduciendo los próximos eventos o recordatorios en la agenda.

Crear eventos

- 1 Abra la aplicación **Calendario** y pulse **+** o pulse dos veces una fecha.
Si la fecha ya posee eventos o tareas guardados, pulse la fecha y pulse **+**.

- 2 Introduzca los detalles del evento.

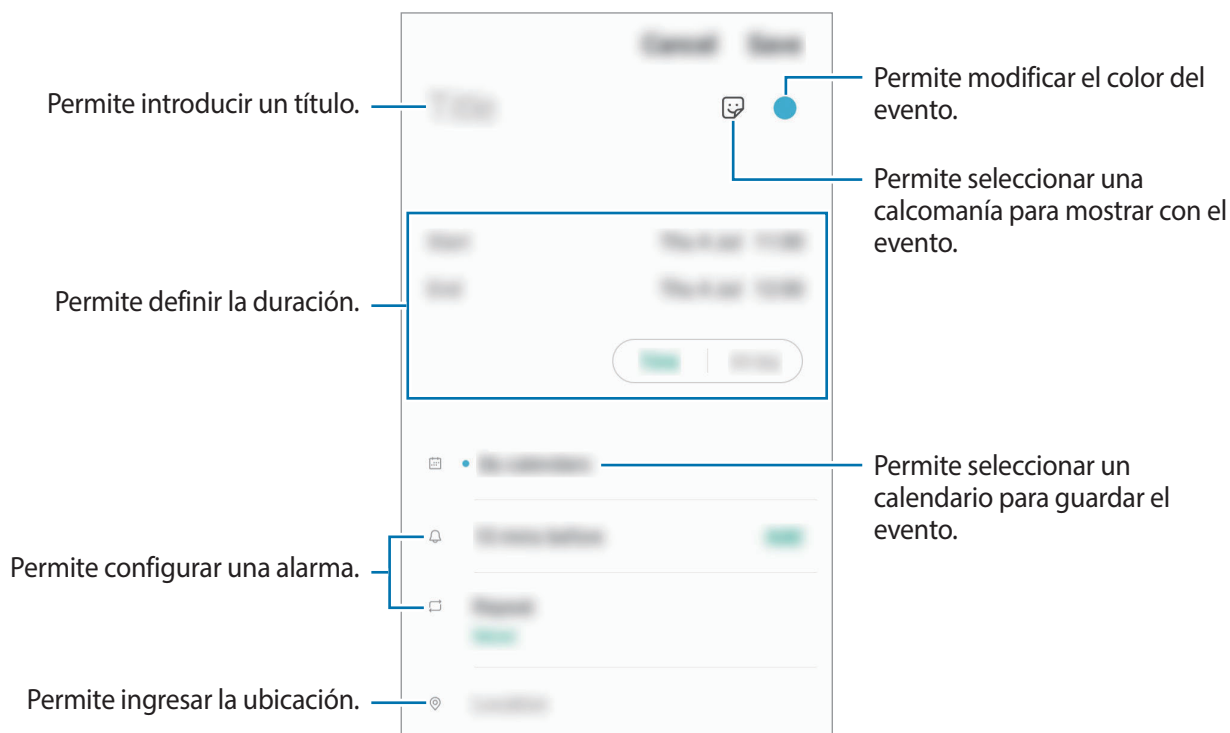



- 3 Pulse **Guardar** para guardar el evento.

Crear recordatorios

Puede crear tareas como recordatorios y recibir las notificaciones en el lugar o el momento preestablecido para cada recordatorio. Abra la aplicación **Calendario** y pulse  → **Reminder**. Se abrirá la aplicación **Reminder**. Consulte [Reminder](#) para obtener más información.

Sincronizar eventos con sus cuentas

- 1 Abra **Ajustes**, pulse **Cuentas y respaldo** → **Cuentas** y, a continuación, seleccione la cuenta con la que desea sincronizarse.
- 2 Pulse **Sincronizar cuenta** y pulse el interruptor **Calendario** para activarlo.
Para Samsung account, pulse  → **Ajustes de sincronización** y el interruptor **Calendario** para activarlo.

Para añadir cuentas y sincronizar datos con ellas, abra la aplicación **Calendario** y pulse  →  → **Añadir cuenta nueva**. Luego, seleccione una cuenta para sincronizar e inicie sesión en ella. Al añadir una cuenta, aparecerá un círculo azul junto al nombre de la cuenta.

Samsung Flow

Introducción

Samsung Flow le permite conectar fácilmente su tableta con su smartphone y utilizarlos convenientemente, como para comprobar notificaciones o compartir contenidos.

Samsung Flow debe estar instalado en los dos dispositivos que desee conectar. Si no tiene Samsung Flow instalado, descárguelo de **Galaxy Store** o **Play Store**.



- Esta función solo está disponible en algunos dispositivos Android de Samsung.
- Para usar esta función, debe activar la función Bluetooth en su tableta y en su smartphone.

Conectar una tableta y un smartphone

- 1 Abra Samsung Flow en su smartphone.
- 2 En su tableta, abra la aplicación **Samsung Flow**.



Pulse **Comenzar** si está usando esta función por primera vez.

- 3 Seleccione su smartphone en la lista de dispositivos detectados.
- 4 Acepte la solicitud de conexión en ambos dispositivos.
- 5 Confirme la clave en ambos dispositivos.

Los dispositivos se conectarán.



Si su smartphone tiene la función de reconocimiento de huellas digitales, configure Samsung Pass en su smartphone para conectar los dispositivos en forma más fácil y segura con su huella digital.

Compartir la conexión de datos móviles (SM-T860)

Comparta la conexión de datos móviles de su smartphone con su tableta usando una zona portátil cuando no haya conexión a Internet disponible en su tableta.

- 1 En su tableta, abra la aplicación **Samsung Flow**.

- 2 Pulse

Puede acceder a Internet en su tableta usndo la conexión de datos móviles de su smartphone.



- Su smartphone debe ser compatible con la función de zona portátil.
- Es posible que se generen costos adicionales en su smartphone al utilizar esta función.

Comprobar notificaciones en su tableta

Cuando reciba notificaciones nuevas en su smartphone, compruébelas en la ventana emergente de su tableta.

Compartir contenidos

Puede compartir el contenido de su smartphone con su tableta.

Mis archivos

Acceda y administre varios archivos almacenados en el dispositivo o en otras ubicaciones, como los servicios de almacenamiento en la nube.

Abra la aplicación **Mis archivos**.

Permite visualizar los archivos que están guardados en cada almacenamiento.

Para comprobar si hay datos innecesarios y liberar el espacio de almacenamiento del dispositivo, pulse  → **Análisis del almacenamiento**.

Para buscar archivos o carpetas, pulse .

Reloj

Introducción

Configure alarmas, compruebe la hora actual en varias ciudades del mundo, tome el tiempo de un evento o defina una duración específica.

Alarma

Abra la aplicación **Reloj** y pulse **Alarma**.

Configurar alarmas

Pulse  en la lista de alarmas, defina un horario, seleccione los días en los cuales se repetirá la alarma, defina otras opciones de alarma, y luego pulse **Guardar**.

Para abrir el teclado e introducir la hora de la alarma, pulse el campo de entrada de la hora.

Para activar o desactivar alarmas, pulse el interruptor que se encuentra junto a la alarma en la lista de alarmas.

Detener alarmas

Pulse **Descartar** para detener una alarma. Si ya ha activado la opción de retraso, pulse **Aplazar** para repetir la alarma luego de un tiempo específico.

Eliminar alarmas

Mantenga pulsada una alarma, seleccione las alarmas que desea eliminar y, a continuación, pulse **Eliminar**.

Reloj Mundial

Abra la aplicación **Reloj** y pulse **Reloj Mundial**.

Crear Reloj mundial

Pulse **+**, introduzca el nombre de una ciudad o selecciónela en el mapa y, a continuación, pulse **Añadir**.

Para usar un convertidor de zona horaria, pulse **⋮** → **Convertidor de zona horaria**.

Eliminar Reloj mundial

Mantenga pulsado un reloj, seleccione los relojes que desea eliminar y, a continuación, pulse **Eliminar**.

Cronómetro

1 Abra la aplicación **Reloj** y pulse **Cronómetro**.

2 Pulse **Iniciar** para controlar la duración de un evento.

Para registrar tiempos de vueltas mientras toma el tiempo de un evento, pulse **Parcial**.

3 Pulse **Det.** para dejar de contar el tiempo.

- Para reiniciar el registro del tiempo, pulse **Reanudar**.
- Para eliminar los tiempos, pulse **Restablecer**.

Temporizador

- 1 Abra la aplicación **Reloj** y pulse **Temporizador**.
Para agregar un temporizador de uso frecuente, pulse **+**, defina la duración y el nombre y, a continuación, pulse **Añadir**.
- 2 Defina la duración y pulse **Iniciar**.
Para abrir el teclado e introducir la duración, pulse el campo de entrada de duración.
- 3 Pulse **Descartar** cuando se active el temporizador.

Calculadora

Realice cálculos simples o complejos.

Abra la aplicación **Calculadora**.

Para eliminar el historial, pulse **Eliminar historial**.

Para usar la herramienta de conversión de unidades, pulse . Es posible convertir distintos valores, como superficie, longitud o temperatura en otras unidades.

Game Launcher

Introducción

Game Launcher reúne los juegos descargados de **Play Store** y **Galaxy Store** en un mismo lugar, de modo que pueda acceder a ellos fácilmente. Podrá configurar el dispositivo en el modo de juego para jugar juegos más fácilmente.

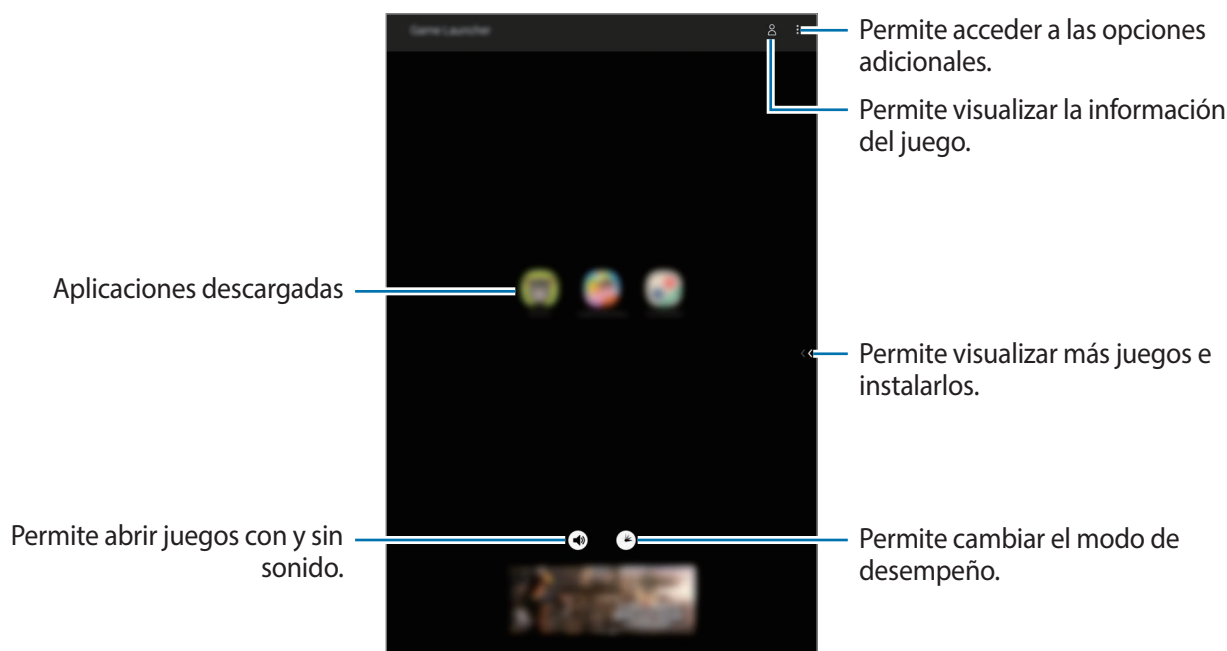

Utilizar Game Launcher

1 Abra la aplicación **Game Launcher**.

 Si no se muestra **Game Launcher**, abra la aplicación **Ajustes**, pulse **Funciones avanzadas** y, a continuación, pulse el interruptor **Game Launcher** para activarlo.

2 Pulse un juego de la lista.

Para buscar más juegos, desplácese con el dedo hacia la izquierda en la pantalla.

 Los juegos descargados de **Play Store** y **Galaxy Store** aparecerán automáticamente en la pantalla de Game Launcher. Si no puede ver los juegos, pulse **⋮ → Añadir aplicaciones**.

Eliminar un juego de Game Launcher

Mantenga pulsado un juego y pulse **Eliminar de Game Launcher**.

Cambiar el modo de desempeño

Puede cambiar el modo de desempeño del juego.

Abra la aplicación **Game Launcher**, pulse  y, a continuación, arrastre la barra para seleccionar el modo que desea.

- **Prioridad ahorro energía:** Ahorra el consumo de la batería mientras juega.
- **Equilibrado:** Esto equilibra el desempeño y el tiempo de uso de la batería.
- **Prioridad rendimiento:** Se enfoca en brindarle el mejor desempeño posible mientras juega.

Para cambiar los ajustes para cada juego, marque **Ajustes de cada juego**.



La eficiencia de la batería puede variar según el juego.

Game Booster

Introducción

Game Booster lo ayuda a jugar en un entorno mejor y a utilizar opciones útiles del panel de Game Booster.

Utilizar Game Booster

Para abrir el panel Game Booster, pulse  en la barra de navegación. Si la barra de navegación está oculta, arrastre hacia arriba desde la parte inferior de la pantalla para mostrarla.



Las opciones disponibles pueden variar según el juego.

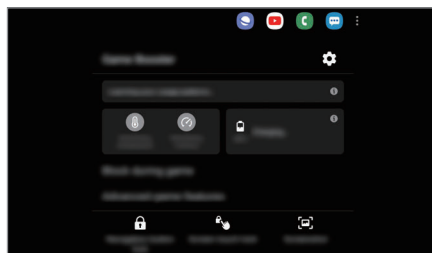

- **⚙️**: Permite configurar los ajustes para Game Booster.
- **Monitoreando temperatura/Monitoreando memoria**: Permite configurar el dispositivo para que ajuste automáticamente los parámetros para evitar el sobrecalentamiento del dispositivo y detener las aplicaciones que se estén ejecutando en segundo plano para gestionar la memoria.
- **Bloquear durante el juego**: Permite bloquear algunas funciones durante los juegos.
- **Funciones de juego avanzadas**: Permite configurar funciones adicionales.
- **Bloq. botón navegación**: Permite ocultar los botones en la barra de navegación. Para mostrar los botones, pulse **🔒** en la barra de navegación.
- **Bloqueo táctil pantalla**: Permite bloquear la pantalla táctil mientras se juega. Para desbloquear la pantalla táctil, desplace el ícono de bloqueo en cualquier dirección.
- **Captura de pantalla**: Permite realizar capturas de pantalla.

Definir cómo mostrar las llamadas entrantes y las notificaciones durante los juegos

Puede disfrutar sus juegos sin interrupciones incluso cuando recibe una llamada o una notificación.

Pulse **⚙️** → **Bloquear durante el juego** → **Llamadas y notificaciones** y seleccione una opción para activarla.

- **Notificaciones llamada minimizadas**: Cuando reciba una llamada mientras juega, se mostrará una pequeña notificación en la parte superior de la pantalla.
- **No mostrar notificaciones**: Durante los juegos, solo se muestran notificaciones de algunas aplicaciones o notificaciones de emergencia.

Abrir aplicaciones en ventanas emergentes mientras juega

Puede abrir aplicaciones en ventanas emergentes mientras juega.

Pulse **⚙️** y seleccione una aplicación de la lista de aplicaciones.

Para editar la lista de aplicaciones, pulse **⋮**.

Ambiente de Niños

Introducción

Es posible restringir el acceso de los niños a ciertas aplicaciones, definir el tiempo de uso y configurar ajustes para brindar un entorno divertido y seguro para cuando los niños utilizan el dispositivo.

Usar el Ambiente de Niños

Abra el panel de notificaciones, deslice el dedo hacia abajo y, a continuación, pulse  (**Ambiente de Niños**) para activarlo. Se muestra la pantalla de Ambiente de Niños. Cuando inicia Ambiente de Niños por primera vez o al reiniciarla tras restablecer los datos de fábrica, siga las instrucciones de la pantalla para completar la configuración.

En la pantalla de Ambiente de Niños, seleccione la aplicación que desee utilizar.

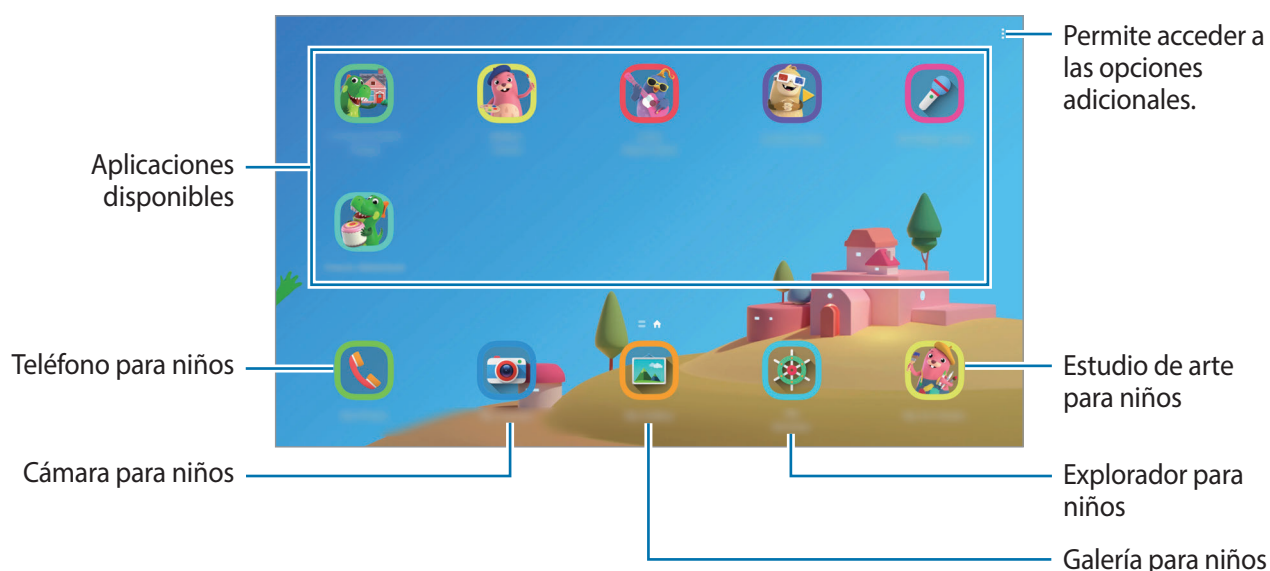

Se usará el método de bloqueo de pantalla preestablecido o el PIN creado al activar la función de **Control parental** o al cerrar el Ambiente de Niños.

Usar las funciones del control parental

Puede configurar los ajustes del Ambiente de Niños y visualizar el historial de uso.

En la pantalla de Ambiente de Niños, pulse  → **Control parental** e introduzca el código de desbloqueo.

- **Nombre del hijo/a:** Permite administrar el perfil de su hijo.
- **Definir tiempo de juego diario:** Permite restringir el tiempo de uso de Ambiente de Niños.
- **Uso diario:** Permite ver el tiempo de uso diario de Ambiente de Niños.
- **Actividad:** Permite ver el historial de actividad de Ambiente de Niños.
- **Contactos frecuentes:** Permite ver los contactos utilizados frecuentemente en Ambiente de Niños.
- **Creaciones de mi niño:** Permite ver los trabajos creados desde las aplicaciones en Ambiente de Niños.
- **Contenido permitido:** Permite verificar las aplicaciones o el contenido compatible con Ambiente de Niños y añadir otros.
- **Mostrar página contenidos:** Configurar el dispositivo para mostrar las páginas de contenido de los socios de Samsung en la pantalla de inicio para niños.

Cerrar el Ambiente de Niños

Para cerrar el Ambiente de Niños, pulse el botón Atrás o pulse  → **Cerrar Ambiente de Niños** y, a continuación, introduzca el código de desbloqueo.

SmartThings

Introducción

Con su tableta puede controlar y administrar electrodomésticos inteligentes y productos Internet de las cosas (IoT).

- **Conexión con los dispositivos cercanos:** Permite conectarse con dispositivos cercanos, como auriculares Bluetooth o dispositivos que se utilizan como parte de la vestimenta en forma fácil y rápida.
- **Registro y control de electrodomésticos, televisores y productos IoT:** Permite registrar refrigeradores inteligentes, lavadoras, acondicionadores de aire, purificadores de aire, televisores y productos IoT en su tableta y visualizar su estado o controlarlos desde la pantalla de su tableta.

- **Recibir notificación:** Permite recibir notificaciones desde los dispositivos conectados en su tableta. Por ejemplo, cuando la lavadora termina, puede recibir una notificación en su tableta.



- Para usar SmartThings, su tableta y otros dispositivos deben estar conectados a una red Wi-Fi o móvil. Para utilizar la función SmartThings, deberá iniciar sesión en su Samsung account.
- Los dispositivos que puede conectar pueden variar según la región o el proveedor de servicios. Las funciones disponibles pueden variar según el dispositivo conectado.
- Los defectos o errores propios de los dispositivos conectados no se encuentran bajo la cobertura de la garantía Samsung. Cuando se produzcan defectos o errores en los dispositivos conectados, comuníquese con los fabricantes de esos dispositivos.

Conectarse con dispositivos cercanos

Conéctese con dispositivos cercanos, como auriculares Bluetooth, en forma fácil y rápidamente.



Los métodos de conexión varían de acuerdo con el tipo de dispositivo conectado o los contenidos que se compartan.

- 1 Abra la aplicación **SmartThings**.
- 2 Pulse **Añadir dispositivo** o **+** → **Añadir dispositivo**.
- 3 Pulse **Buscar**.
- 4 Seleccione un dispositivo de la lista y conéctese con él siguiendo las instrucciones de la pantalla.

Uso de electrodomésticos, televisores y productos IoT

Visualice el estado de sus electrodomésticos inteligentes, televisores y productos IoT desde la pantalla de su tableta. Puede agrupar los dispositivos por ubicación y añadir reglas para controlar los dispositivos en forma fácil y conveniente.

Conectar dispositivos

- 1 Abra la aplicación **SmartThings**.
- 2 Pulse **Añadir dispositivo** o **+** → **Añadir dispositivo**.

- 3 Seleccione un tipo de dispositivo.
O bien, pulse **Buscar** o **Buscar** para buscar dispositivos.

- 4 Siga las instrucciones que aparecen en la pantalla para conectar los dispositivos.

Visualizar y controlar los dispositivos conectados



Puede visualizar y controlar los dispositivos. Por ejemplo, puede revisar los ingredientes en su refrigerador o ajustar el volumen del televisor.

- 1 Abra la aplicación **SmartThings**.
Se muestra la lista de los dispositivos conectados.
- 2 Visualice el estado de los dispositivos en la lista.
Seleccione un dispositivo para controlarlo. Cuando se descargue el controlador del dispositivo que se provee con el dispositivo seleccionado, podrá controlar el dispositivo.

Añadir dispositivos y escenas según las ubicaciones





Permite añadir dispositivos según las ubicaciones, visualizar la lista de dispositivos en una misma ubicación y controlarlos. También puede añadir una escena a una ubicación para controlar varios dispositivos al mismo tiempo.

Añadir ubicaciones

- 1 Abra la aplicación **SmartThings** y pulse  →  → **Añadir nueva ubicación**.
- 2 Permite introducir el nombre de la ubicación.
 - Para configurar una ubicación, pulse **Ubicación geográfica** para seleccionar una ubicación en el mapa y pulse **Realizado**.
 - Para agregar habitaciones a la ubicación, pulse **Salas**, marque las habitaciones que desea agregar y, a continuación, pulse **Realizado**.
- 3 Pulse **Realizado**.
Se añadirá su ubicación.
Para agregar dispositivos a la ubicación, pulse **Añadir dispositivo** o pulse  → **Añadir dispositivo** y siga las instrucciones de la pantalla para registrar los dispositivos.

Añadir escenas





Agregue una escena y registre dispositivos para controlar varios dispositivos al mismo tiempo.

- 1 Abra la aplicación **SmartThings**.
- 2 Pulse  →  y seleccione una ubicación.
- 3 Pulse  → **Escenas** → **Añadir escena**.
- 4 Permite introducir el nombre de la escena.
- 5 Pulse  en **Acciones** para agregar las acciones a realizar y pulse **Guardar**.
- 6 Pulse **Guardar**.

Añadir automatizaciones



También es posible configurar una automatización para operar dispositivos automáticamente según el tiempo predefinido, el estado de los dispositivos y más.

Por ejemplo, añada una automatización para encender el audio automáticamente, todos los días a las 7:00 a.m.

- 1 Abra la aplicación **SmartThings**.
- 2 Pulse  →  y seleccione una ubicación.
- 3 Pulse  → **Automatizaciones** → **Añadir automatización** → **Personalizar automatización**.
- 4 Pulse  en **Si**, configure las condiciones de activación para la automatización y, a continuación, pulse **Siguiente**.
- 5 Pulse  en **Entonces** y defina las acciones a realizar, y, a continuación, pulse **Realizado**.
- 6 Introduzca el nombre de la automatización y pulse **Aceptar**.

Recibir notificaciones

Permite recibir notificaciones desde los dispositivos conectados en su tableta. Por ejemplo, cuando la lavadora termina, puede recibir una notificación en su tableta.

Para configurar los dispositivos para recibir notificaciones, abra la aplicación **SmartThings**, pulse  →  → **Notificaciones** y, a continuación, pulse los interruptores que se encuentran junto a los dispositivos que desea.

Compartir contenidos

Comparta contenidos a través de diversas opciones. Las siguientes acciones son un ejemplo de cómo compartir imágenes.



Es posible que compartir archivos a través de la red móvil generen un costo adicional. (SM-T865)

- 1 Abra la aplicación **Galería** y seleccione una imagen.
- 2 Pulse  y seleccione un método para compartir, como correo electrónico.

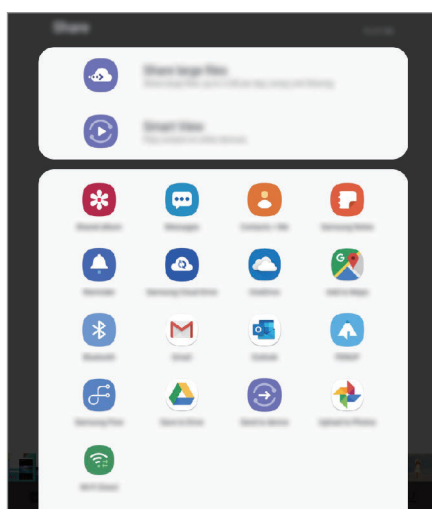

Cuando tiene un historial de comunicación o de compartir contenido, las personas con las cuales se haya comunicado se mostrarán en el panel de opciones para compartir. Para compartir contenido directamente con ellos a través de la aplicación correspondiente, seleccione el ícono de una persona. Si la función no está activada, abra **Ajustes**, pulse **Funciones avanzadas** y, a continuación, pulse el interruptor **Direct share** para activarlo.

Utilizar funciones adicionales

- **Compartir archivos grandes:** Permite compartir archivos grandes. Cargue archivos al servidor de almacenamiento Samsung y compártalos con otras personas mediante un enlace web. Para utilizar esta función, será necesario verificar su número de teléfono.
- **Smart View:** Permite visualizar el contenido mostrado de su dispositivo en una pantalla grande conectándolo con un monitor o televisor habilitado para Screen mirroring.

Al enviar la imagen a los dispositivos de los destinatarios, aparecerá una notificación en los dispositivos. Pulse la notificación para ver o descargar la imagen.

Panel diario

Introducción

El panel diario le permite utilizar su tableta como cuadro de imagen o panel de avisos cuando esté cargando un cable USB o una base de carga. Puede disfrutar de una presentación con sus imágenes favoritas y ver información, como la hora, el estado del tiempo o su calendario. También puede crear una nota y controlar música mientras lo utiliza.



Debe utilizar una base de carga POGO (se vende por separado) si desea usar esta función conectando su tableta a una base de carga.

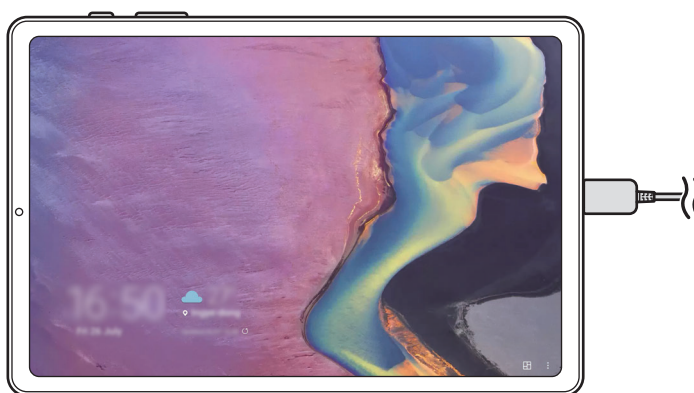

Abrir el panel diario

1 Cargue el dispositivo con un cable USB o con una base de carga.



Para conectar el dispositivo a una base de carga, deslice el dispositivo en la base de carga para que los conectores del dispositivo y los terminales de carga de la base de carga entren en contacto.

2 Abra el panel de notificaciones y pulse **Pulse aquí para iniciar Panel diario**.

Se muestra la pantalla principal del panel diario y puede ver el reloj, el clima o el calendario.

Configurar el modo de visualización de la información de la pantalla principal del panel diario

Cambie el modo de visualización de la información, como el reloj, el clima o el calendario que se muestra en la pantalla principal del panel diario.

- 1 Abra **Ajustes** y pulse **Funciones avanzadas** → **Panel diario**.
- 2 Pulse **Hora, clima y calendario** → **Todo en una página** y seleccione un modo de visualización.
 - **Mostrar en secuencia:** Permite configurar la pantalla principal del panel diario para que muestre la información secuencialmente cambiando la pantalla.
 - **Todo en una página:** Permite configurar la pantalla principal del panel diario para mostrar toda la información en una página.

Usar el panel diario

Reproducir la presentación

Puede usar su dispositivo como marco para fotos. Disfrute de presentaciones con sus imágenes favoritas en el panel diario.

En la pantalla principal del panel diario, desplácese hacia la derecha para reproducir una presentación.



Para añadir sus imágenes favoritas a una presentación, abra **Ajustes**, pulse **Funciones avanzadas** → **Panel diario** → **Presentación** → **Seleccionar álbumes** y, a continuación, seleccione un álbum.

Redactar notas en el panel diario

Puede utilizar su dispositivo como panel de avisos para tomar una nota en el panel diario.

- 1 Desplácese hacia la izquierda en la pantalla principal del panel diario y pulse
- 2 Seleccione un bolígrafo y escriba o dibuje en la pantalla.
- 3 Pulse **Realizado**.

La nota que redacte se anclará en el panel diario.

Controlar música

Puede controlar la reproducción de música con facilidad en el panel diario.

Pulsar  Permite pulsar los íconos para controlar la reproducción.

Configurar ajustes para el panel diario

Configure los distintos ajustes del panel diario y personalícelo.

- **Presentación:** Seleccione las imágenes que desea agregar a la presentación y modifique los ajustes de la presentación, como el orden de las imágenes, la velocidad de reproducción y el estilo. También puede configurar el reloj o la información del clima que se muestra en la presentación.
- **Hora, clima y calendario:** Permite cambiar la configuración para la pantalla principal del panel diario. Puede cambiar el modo de visualización de la información, como el reloj, el clima o el calendario que se muestran en la pantalla principal del panel diario y el diseño del reloj. También puede aplicar el tema nocturno o configurar la programación del día para que se muestren en la pantalla principal del panel diario.
- **Nota:** Permite activar o desactivar la función de nota en el panel diario.
- **Música:** Permite activar o desactivar la función del controlador de música en el panel diario.
- **Inicio automático:** Permite configurar el dispositivo para que abra el panel diario automáticamente al conectarlo con una base de carga.
- **Desactivar según el horario:** Permite programar el calendario para cerrar el panel diario. Cuando active esta función, pulse **Definir hora** para establecer la hora para cerrar el panel diario.

Cerrar el panel diario

Para cerrar el panel diario, pulse el botón Inicio o el botón Atrás.

Samsung DeX

Introducción

Samsung DeX es un servicio que le permite utilizar su tableta como una computadora desde la pantalla de la tableta o desde una pantalla externa, como un TV o monitor. Mientras utiliza Samsung DeX en una pantalla externa, puede utilizar su tableta en forma simultánea.

Puede conectar su tableta con la cubierta para teclado o una pantalla externa con un adaptador HDMI (USB tipo C a HDMI).

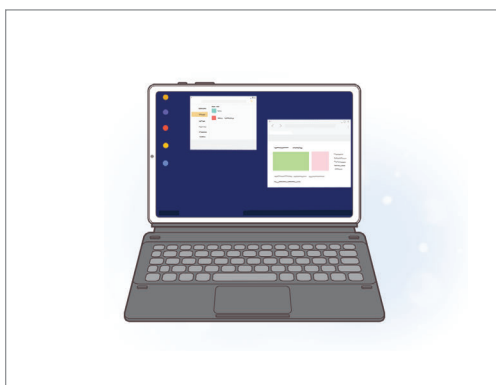

En la pantalla de la tablet

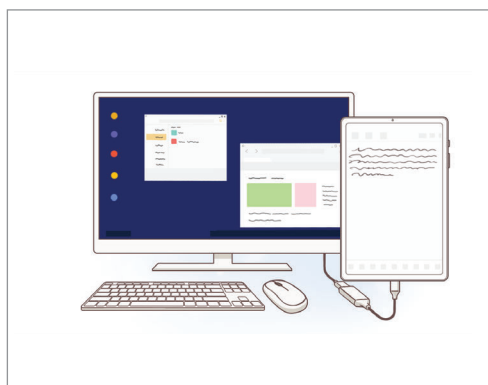

En una pantalla externa



- Todos los accesorios se venden en forma separada.
- Utilice solo los accesorios compatibles con Samsung DeX provistos por Samsung. La garantía no cubre malfuncionamiento ni problemas de funcionamiento provocados por el uso de accesorios no aprobados oficialmente.

Conexión de los dispositivos e inicio de Samsung DeX

Conectar con la cubierta para teclado

Utilice su tableta como una computadora conectando la cubierta para teclado.

Presione el dispositivo suavemente hasta que el puerto de la base para el teclado del dispositivo se conecte con el conector de la cubierta para teclado.

Se mostrará la pantalla Samsung DeX.



- Para configurar el dispositivo para que active automáticamente Samsung DeX al conectar la cubierta para teclado, abra **Ajustes**, pulse **Funciones avanzadas** → **Samsung DeX** y, a continuación, pulse el interruptor **Inicio automático con Funda tipo libro con teclado** para activarlo.
- Mientras utilice la cubierta para teclado, podrá abrir Samsung DeX fácilmente con una combinación simple de teclas (**Fn + DeX**).
- También puede abrir Samsung DeX desde los ajustes rápidos sin la cubierta para teclado. Deslice el dedo hacia abajo sobre el panel de notificaciones y pulse **Samsung DeX**.
- Para usar el dispositivo en forma vertical, conecte la parte posterior de la cubierta para teclado con la parte posterior del dispositivo.

Conexión con una pantalla externa

Puede conectar su tableta con una pantalla externa usando un adaptador HDMI.

- 1 Conecte un adaptador HDMI con su tableta.
- 2 Conecte un cable HDMI al adaptador HDMI y a un televisor o al puerto HDMI de un monitor.
- 3 En la pantalla de su tableta, pulse **Continuar** → **Iniciar**.

Sin cambiar la pantalla de su tableta, la pantalla de Samsung DeX se mostrará en el monitor o en el televisor conectado.

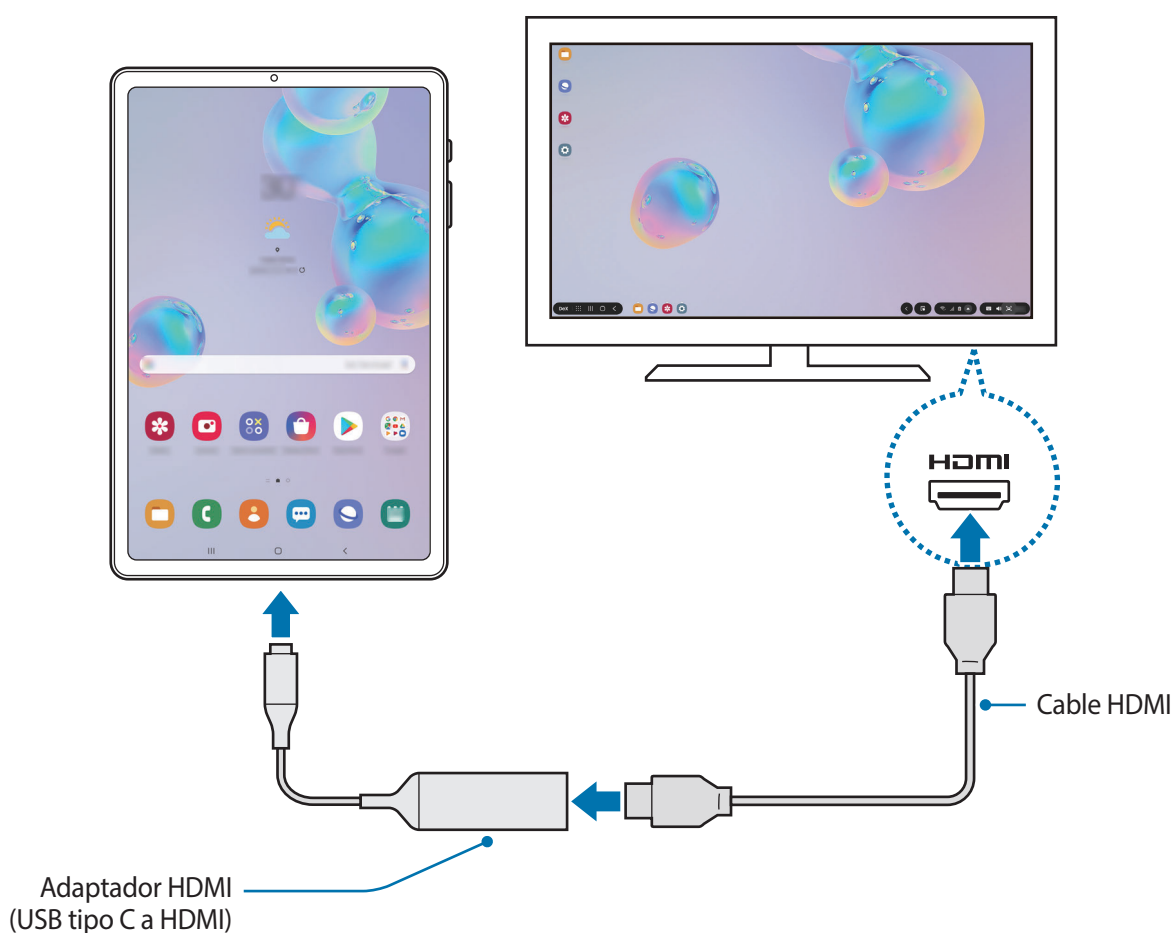

Para cambiar a Samsung DeX directamente al conectar el adaptador HDMI, abra **Ajustes**, pulse **Funciones avanzadas** → **Samsung DeX** y, a continuación, pulse el interruptor **Inicio automático al conectar HDMI** para activarlo.

Controlar la pantalla Samsung DeX

Control con el teclado y el panel táctil de la cubierta para teclado

Cuando utilice Samsung DeX con la cubierta para teclado, podrá usar el teclado y el panel táctil de la cubierta para teclado para controlar la pantalla Samsung DeX.



Control con un mouse y teclado externos

Puede utilizar un mouse o teclado inalámbrico o un mouse o teclado Bluetooth. También puede utilizar un mouse o un teclado USB conectándolos directamente al enchufe multiusos. Para obtener información adicional, consulte el manual del dispositivo respectivo.



- Puede configurar el puntero del mouse para pasar de la pantalla externa a la pantalla de la tableta. Abra **Ajustes**, seleccione **Samsung DeX** → **Mouse/panel táctil** y, a continuación, seleccione el interruptor **Mover puntero a pantalla tableta** para activarlo.
- También puede usar el teclado externo en la pantalla de la tableta.

Usar la tableta como panel táctil

Puede usar su tableta como panel táctil y operarlo con sus dedos o con el S Pen.

En su tableta, arrastre hacia abajo desde la parte superior de la pantalla para abrir el panel de notificaciones y pulse **Use su tableta como panel táctil**.



- Puede usar el panel táctil solo al utilizar Samsung DeX en la pantalla externa.
- Si la pantalla de su tableta se apaga, presione la tecla lateral o pulse dos veces en cualquier lugar de la pantalla para activarla.



Orientación del panel táctil

Cuando utilice su tableta como panel táctil, puede usarla con alineación horizontal o vertical.

Para girar el panel táctil, gire la tableta o pulse dos veces

Uso de la tableta mientras utiliza el panel táctil

Puede utilizar las aplicaciones de su tableta incluso mientras lo esté utilizando como panel táctil.

En su tableta, deslice hacia arriba desde la parte inferior de la pantalla para mostrar la barra de navegación. A continuación, pulse el botón Inicio para pasar a la pantalla de inicio y seleccionar las aplicaciones que desea utilizar.

Escriba o dibuje sobre el panel táctil con el S Pen.

Puede escribir o dibujar sobre el panel táctil con el S Pen.

Gire el panel táctil hasta la alineación horizontal y retire el S Pen de su dispositivo. El panel de dibujo S Pen se mostrará sobre el panel táctil.

Utilizar el teclado en pantalla

Cuando introduce texto para enviar mensajes, crear notas o realizar otras tareas, en la pantalla de su tableta se muestra un teclado en forma automática sin conectar un teclado externo.

Si el teclado no se muestra, seleccione  en la barra de herramientas de acceso rápido.

Uso de Samsung DeX

Utilice las funciones de su tableta en un entorno con interfaz similar a la de una computadora.

Puede realizar tareas múltiples ejecutando varias aplicaciones en forma simultánea. También puede comprobar el estado y las notificaciones de su tableta.



- Al abrir o cerrar Samsung DeX, es posible que se cierren las aplicaciones en ejecución.
- Es posible que algunas aplicaciones o funciones no estén disponibles al utilizar Samsung DeX.
- Para ajustar los parámetros de la pantalla, utilice los ajustes de pantalla del monitor o del televisor conectado.
- Se reproducirá sonido a través del altavoz de la tableta. Para cambiar la salida de audio predeterminada, abra **Ajustes**, pulse **Funciones avanzadas** → **Samsung DeX** y, a continuación, seleccione el interruptor **Definir salida de audio predeterminada** para activarlo.

- **Aplic. favoritas:** Permite añadir las aplicaciones de uso frecuente a la pantalla de inicio y abrirlas rápidamente.
- **Panel Samsung DeX:** Permite usar varias funciones útiles, como bloquear la pantalla de Samsung DeX y ver cómo usar Samsung DeX.
- **Botón Aplic.:** Permite visualizar y ejecutar las aplicaciones de su tableta.
- **Barra de tareas:** Permite visualizar las aplicaciones que están actualmente en ejecución.
- **Barra de estado:** Permite visualizar el estado y las notificaciones de su tableta. Los íconos de estado pueden verse diferentes según el estado de su tableta. Cuando selecciona , se muestran los botones de ajustes rápidos. Puede activar o desactivar ciertas funciones de la tableta usando los botones de ajustes rápidos.
- **Barra de herramientas de acceso rápido:** Permite utilizar las herramientas rápidas, como el teclado de la pantalla, el control de volumen o la búsqueda.

Usar la pantalla externa y la tableta en forma simultánea

Mientras utiliza Samsung DeX, puede utilizar aplicaciones separadas en la pantalla externa y en su tableta en forma simultánea. Por ejemplo, mientras ve un video en el monitor o televisor conectado, puede redactar una nota en su tableta.



En el monitor o televisor conectado, abra una aplicación para ejecutar en la pantalla de Samsung DeX. A continuación, abra otra aplicación en su tableta.

Disfrutar juegos vívidos en una pantalla grande

Juegue los juegos de su tableta en una pantalla grande. Abra la aplicación **Game Launcher** en el monitor o televisor conectado.

Finalizar Samsung DeX

Utilice los siguientes métodos para finalizar Samsung DeX.

- Presione la combinación de teclas (**Fn + DeX**) cuando utilice Samsung DeX con la cubierta para teclado.
- En la barra de estado, pulse  → .
- Pulse **DeX** en la parte inferior de la esquina de la izquierda y pulse **Salir de DeX**.
- Desconecte su tableta del adaptador HDMI.

Google apps

Google ofrece aplicaciones de entretenimiento, redes sociales y negocios. Es posible que deba tener una cuenta de Google para acceder a algunas aplicaciones.

Para ver más información sobre las aplicaciones, acceda al menú de ayuda de cada aplicación.



Es posible que algunas aplicaciones no estén disponibles según su región o su proveedor de servicios.

Chrome

Permite buscar información y navegar por páginas web.

Gmail

Permite enviar o recibir correos mediante el servicio de Google Mail.

Maps

Permite buscar su ubicación en el mapa, buscar lugares en el mapa y ver datos de ubicación acerca de varios lugares.

Play Música

Permite conocer, escuchar y compartir música en el dispositivo. Si posee colecciones musicales almacenadas en el dispositivo, podrá cargarlas en la nube y acceder a ellas en otro momento.

Play Películas

Permite comprar o alquilar videos, como películas y programas de TV, desde **Play Store**.

Google Drive

Permite almacenar sus contenidos en la nube, acceder a ellos desde cualquier parte, y compartirlos con otras personas.

YouTube

Permite ver o crear videos y compartirlos con otras personas.

Fotos

Permite buscar, administrar y editar todas sus imágenes y videos de varias fuentes en un solo lugar.

Google

Permite buscar elementos rápidamente en Internet y en el dispositivo.

Duo

Permite realizar una videollamada simple.

Ajustes

Introducción

Permite personalizar los ajustes del dispositivo. Podrá personalizar más el dispositivo configurando diversos tipos de ajustes.

Abra **Ajustes**.

Para buscar configuraciones con palabras clave, pulse **Q**.

Conexiones

Opciones

Permite modificar los ajustes para las distintas conexiones, como la función Wi-Fi y Bluetooth.

En la pantalla de ajustes, pulse **Conexiones**.

- **Wi-Fi:** Permite activar la función Wi-Fi para conectarse a una red Wi-Fi y acceder a Internet o a otros dispositivos de red. Consulte [Wi-Fi](#) para obtener más información.
- **Bluetooth:** Utilice Bluetooth para intercambiar datos o archivos multimedia con otros dispositivos habilitados para Bluetooth. Consulte [Bluetooth](#) para obtener más información.
- **Visibilidad de la tableta:** Permite a otros dispositivos encontrar su dispositivo para compartir contenido. Cuando se activa esta función, el dispositivo estará visible para otros dispositivos cuando buscan dispositivos disponibles.
- **Perfil Fuera de línea:** Permite configurar el dispositivo para desactivar todas las funciones inalámbricas en su dispositivo. Solo puede utilizar los servicios sin red.



Cumpla con las disposiciones de la aerolínea y siga las instrucciones del personal del avión. En los casos en los que esté permitido el uso del dispositivo, utilícelo siempre en el modo Perfil Fuera de línea.

- **Redes móviles:** Permite configurar los ajustes de redes móviles. (SM-T865)

- **Uso de datos**

► **SM-T865:** Permite llevar la cuenta del uso de datos y personalizar la configuración del límite. Configure el dispositivo para que desactive automáticamente la conexión de datos móviles cuando la cantidad de datos que haya utilizado alcance un límite determinado.

También puede activar la función de almacenador de datos para evitar que algunas aplicaciones que se ejecutan en segundo plano envíen o reciban datos. Consulte [Ahorro de datos \(SM-T865\)](#) para obtener más información.

► **SM-T860:** Permite llevar la cuenta de la cantidad de datos que utiliza.

- **Mobile Hotspot y Anclaje a red:** Permite utilizar el dispositivo como una Zona portátil para compartir la conexión de datos móviles del dispositivo con otros dispositivos cuando no hay una conexión de red disponible. Podrá definir conexiones a través de la función Wi-Fi, USB o Bluetooth. Consulte [Mobile Hotspot y Anclaje a red \(SM-T865\)](#) para obtener más información. (SM-T865)
- **Más ajustes de conexión:** Permite personalizar la configuración para controlar otras funciones. Consulte [Más ajustes de conexión](#) para obtener más información.

Wi-Fi

Permite activar la función Wi-Fi para conectarse a una red Wi-Fi y acceder a Internet o a otros dispositivos de red.

Conectarse a una red Wi-Fi

- 1 En la pantalla de ajustes, pulse **Conexiones** → **Wi-Fi**, y luego pulse el interruptor para activarlo.
- 2 Seleccione una red en la lista de redes Wi-Fi.
Las redes que requieran una contraseña aparecerán con un ícono en forma de candado. Introduzca la contraseña y pulse **Conectar**.



- Una vez que el dispositivo esté conectado a una red Wi-Fi, el dispositivo volverá a conectarse a la red cada vez que esté disponible sin solicitar una contraseña. Para evitar que el dispositivo se conecte a la red automáticamente, selecciónela en la lista de redes y pulse **Olvidar**.
- Si no puede conectarse con una red Wi-Fi correctamente, reinicie la función Wi-Fi del dispositivo o el router inalámbrico.

Wi-Fi Directo

Wi-Fi Directo conecta los dispositivos directamente a través de una red Wi-Fi sin necesidad de un punto de acceso.

- 1 En la pantalla de ajustes, pulse **Conexiones** → **Wi-Fi**, y luego pulse el interruptor para activarlo.
- 2 Pulse **Wi-Fi Directo**.
Aparecerá una lista de dispositivos detectados.
Si el dispositivo con el cual desea conectarse no aparece en la lista, solicite que el dispositivo active la función Wi-Fi Directo.
- 3 Seleccione un dispositivo para conectarse con él.
Los dispositivos se conectarán cuando el otro dispositivo acepte la solicitud de conexión de Wi-Fi Directo.

Enviar y recibir datos

Podrá compartir datos tales como contactos o archivos multimedia, con otros dispositivos. Las siguientes acciones son un ejemplo de cómo enviar una imagen a otro dispositivo.

- 1 Abra la aplicación **Galería** y seleccione una imagen.
- 2 Pulse  → **Wi-Fi Directo** y seleccione un dispositivo al cual desee transferir la imagen.
- 3 Acepte la solicitud de conexión de Wi-Fi Directo en el otro dispositivo.
Si los dispositivos ya están conectados, la imagen se enviará al otro dispositivo sin el procedimiento de solicitud de conexión.

Desactivación de la conexión del dispositivo

- 1 En la pantalla de ajustes, pulse **Conexiones** → **Wi-Fi**.
- 2 Pulse **Wi-Fi Directo**.
El dispositivo mostrará los dispositivos conectados en la lista.
- 3 Pulse el nombre del dispositivo para desconectar los dispositivos.

Bluetooth

Utilice la función Bluetooth para intercambiar datos o archivos multimedia con otros dispositivos habilitados para Bluetooth.



- Samsung no es responsable por la pérdida, la interceptación o el uso incorrecto de los datos enviados o recibidos mediante Bluetooth.
- Asegúrese siempre de compartir datos con dispositivos confiables que cuenten con la seguridad adecuada. Si hay obstáculos entre los dispositivos, es posible que se reduzca la distancia operativa.
- Es posible que algunos dispositivos, en especial aquellos que no están probados o autorizados por Bluetooth SIG, sean incompatibles con el dispositivo.
- No utilice la función Bluetooth para fines ilegales (por ejemplo, piratear copias de archivos o interceptar comunicaciones ilegalmente para fines comerciales). Samsung no se hace responsable por la repercusión del uso ilegal de la función Bluetooth.

Vincular con otros dispositivos Bluetooth

1 En la pantalla de ajustes, pulse **Conexiones** → **Bluetooth**, y pulse el interruptor para activarlo. Se muestra una lista de dispositivos detectados.

2 Seleccione un dispositivo para vincularse con él.
Si el dispositivo con el cual desea vincularse no aparece en la lista, configure el dispositivo para que ingrese en el modo de vinculación Bluetooth. Consulte el manual del usuario del otro dispositivo.



Cuando la pantalla de configuración de Bluetooth está abierta, su dispositivo será visible para otros dispositivos.

3 Acepte la solicitud de conexión Bluetooth en su dispositivo para confirmar.
Los dispositivos se conectarán cuando el otro dispositivo acepte la solicitud de conexión Bluetooth.

Enviar y recibir datos

Muchas aplicaciones admiten la transferencia de datos mediante Bluetooth. Podrá compartir datos tales como contactos o archivos multimedia, con otros dispositivos Bluetooth. Las siguientes acciones son un ejemplo de cómo enviar una imagen a otro dispositivo.



- 1 Abra la aplicación **Galería** y seleccione una imagen.
- 2 Pulse  → **Bluetooth**, y seleccione un dispositivo al cual desee transferir la imagen.
Si el dispositivo con el cual desea vincularse no aparece en la lista, solicite que el dispositivo active la opción de visibilidad.
- 3 Acepte la solicitud de conexión Bluetooth en el otro dispositivo.

Audio dual

Es posible conectar hasta dos dispositivos de audio Bluetooth a su tableta. Conecte dos altavoces o auriculares Bluetooth para utilizarlos al mismo tiempo.



Para utilizar esta función, los dispositivos de audio Bluetooth que desea conectar deben admitir la función **Audio**.

- 1 En la pantalla de ajustes, pulse **Conexiones** → **Bluetooth**, y pulse el interruptor para activarlo.
Se muestra una lista de dispositivos detectados.
- 2 Pulse  → **Avanzados**, pulse el interruptor **Audio dual** para activarlo y, a continuación, pulse el botón Atrás.
- 3 Seleccione un dispositivo para vincularse con él.
Si el dispositivo con el cual desea vincularse no está en la lista, active su opción de visibilidad o ingrese en el modo de vinculación Bluetooth en el dispositivo. Para obtener más información, consulte el manual del usuario del dispositivo.
- 4 Pulse  junto al dispositivo conectado y pulse el interruptor **Audio** para activarlo.
- 5 Seleccione otro dispositivo de la lista y active su función **Audio**.

Desvincular dispositivos Bluetooth

- 1 En la pantalla de ajustes, pulse **Conexiones** → **Bluetooth**.
El dispositivo mostrará los dispositivos vinculados en la lista.
- 2 Pulse  junto al nombre del dispositivo para finalizar la vinculación.
- 3 Pulse **Desvincular**.

Ahorro de datos (SM-T865)

Puede reducir su uso de datos evitando que algunas aplicaciones que se ejecutan en segundo plano envíen o reciban datos.

En la pantalla de ajustes, pulse **Conexiones** → **Uso de datos** → **Ahorro de datos** y pulse el interruptor para activarlo.

Cuando se activa la función de ahorro de datos, se muestra el ícono  en la barra de estado.

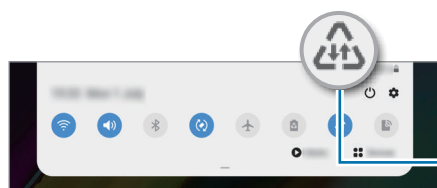

Función de ahorro de datos activada



Para seleccionar qué aplicaciones utilizan datos sin restricciones, pulse **Permitir aplic. con Ahorro datos** y seleccione las aplicaciones.

Apps solo con datos móviles (SM-T865)

Seleccione aplicaciones para que siempre utilicen datos móviles, incluso cuando el dispositivo esté conectado con una red Wi-Fi.

Por ejemplo, puede configurar el dispositivo para que solo utilice datos móviles para aplicaciones que desee mantener seguras o para aplicaciones de transmisión que puedan desconectarse. Las aplicaciones se abren usando datos móviles incluso si no desactiva la función Wi-Fi.

En la pantalla de ajustes, pulse **Conexiones** → **Uso de datos** → **Apps solo con datos móviles**, pulse el interruptor para activarlo y, a continuación, pulse los interruptores de las aplicaciones que desee.



Es posible que se generen costos adicionales por utilizar esta función.

Mobile Hotspot y Anclaje a red (SM-T865)

Utilice el dispositivo como una Zona portátil para compartir la conexión de datos móviles con otros dispositivos cuando no hay una conexión de red disponible. Podrá definir conexiones a través de la función Wi-Fi, USB o Bluetooth.

En la pantalla de ajustes, pulse **Conexiones** → **Mobile Hotspot y Anclaje a red**.



Es posible que se generen costos adicionales por utilizar esta función.

- **Mobile Hotspot:** Utilice la Zona portátil para compartir la conexión de datos móviles del dispositivo con computadoras u otros dispositivos.
- **Anclaje a red Bluetooth:** Utilice la función de anclaje Bluetooth para compartir la conexión de datos móviles del dispositivo con computadoras u otros dispositivos mediante Bluetooth.
- **Anclaje a red USB:** Utilice el modem USB para compartir la conexión de datos móviles del dispositivo con una computadora mediante USB. Cuando se conecta a una computadora, el dispositivo es utilizado como un módem inalámbrico para la computadora.

Utilizar Zona portátil

Utilice el dispositivo como una Zona portátil para compartir la conexión de datos móviles con otros dispositivos.

1 En la pantalla de ajustes, pulse **Conexiones** → **Mobile Hotspot y Anclaje a red** → **Mobile Hotspot**.

2 Pulse el interruptor para activarlo.



El ícono  aparecerá en la barra de estado. Otros dispositivos podrán encontrar el suyo en la lista de redes Wi-Fi.

Para configurar una contraseña para la Zona portátil, pulse  → **Configurar Mobile Hotspot** y seleccione el nivel de seguridad. Luego introduzca una contraseña y pulse **Guardar**.

3 En la pantalla del otro dispositivo, busque y seleccione el dispositivo en la lista de redes Wi-Fi.

Para conectarse sin introducir la contraseña, pulse  y escanee el código QR con el otro dispositivo.



- Si no se encuentra la Zona portátil, en su dispositivo móvil, pulse  → **Configurar Mobile Hotspot**, seleccione **Mostrar opciones avanzadas** y, a continuación, desmarque **Ocultar mi dispositivo** y **Usar banda de 5 GHz cuando sea posible**.
- Si el otro dispositivo no puede conectarse a la zona portátil, en su dispositivo, pulse  → **Dispositivos permitidos** y pulse el interruptor **Sólo dispositivos permitidos** para desactivarlo.

4 En el dispositivo conectado, utilice la conexión de datos móviles del dispositivo para acceder a Internet.

Hotspot automático

Puede compartir la conexión de datos móviles de su dispositivo con otros dispositivos registrados en su Samsung account sin introducir una contraseña.

Pulse **Hotspot automático** y pulse el interruptor para activarlo.

Más ajustes de conexión

Permite personalizar la configuración para controlar otras funciones de conexión.

En la pantalla de ajustes, pulse **Conexiones** → **Más ajustes de conexión**.

- **Buscar dispositivos:** Permite configurar el dispositivo para que busque los dispositivos cercanos a los cuales desee conectarlo.
- **Impresión:** Permite configurar los ajustes de los plug-ins de una impresora instalados en el dispositivo. Podrá buscar impresoras disponibles o añadir una manualmente para imprimir archivos. Consulte [Impresión](#) para obtener más información.
- **VPN:** Permite configurar redes virtuales (VPN) en su dispositivo para conectarse a la red privada de una escuela o de una empresa.
- **DNS privado:** Permite configurar el dispositivo para usar DNS privado de seguridad mejorada.
- **Ethernet:** Cuando conecta un adaptador Ethernet, puede usar una red cableada y configurar los ajustes de la red.

Impresión

Permite configurar los ajustes de los plug-ins de una impresora instalados en el dispositivo. Puede conectar el dispositivo a una impresora a través de Wi-Fi o Wi-Fi Directo, y puede imprimir imágenes o documentos.



Algunas impresoras podrían no ser compatibles con el dispositivo.

Añadir plug-ins de impresoras

Añada plug-ins de las impresoras que desee conectar con el dispositivo.

- 1 En la pantalla de ajustes, pulse **Conexiones** → **Más ajustes de conexión** → **Impresión** → **Descargar complemento**.
- 2 Busque el plug-in de una impresora en **Play Store**.
- 3 Seleccione el plug-in de una impresora e instálelo.
- 4 Seleccione el complemento de la impresora instalada.
El dispositivo buscará automáticamente impresoras que se encuentren conectadas a la misma red Wi-Fi que el dispositivo.
- 5 Seleccione una impresora para añadirla.



Para añadir impresoras manualmente, pulse  → **Añadir impresora**.

Imprimir contenidos

Mientras ve contenidos tales como imágenes o documentos, ingrese a la lista de opciones, pulse **Imprimir** → ▼ → **Todas las impresoras** y, a continuación, seleccione una impresora.



Los métodos de impresión pueden variar según el tipo de contenido.

Sonidos y vibración

Opciones

Cambie la configuración de varios sonidos en el dispositivo.

En la pantalla de ajustes, pulse **Sonidos y vibración**.

- **Modo de sonido:** Permite configurar el dispositivo para que utilice el modo de sonido, el modo de vibración o el modo silencioso.
- **Vibrar mientras suena:** Permite definir el dispositivo para que vibre y reproduzca un tono de llamada cuando reciba una llamada. (SM-T865)
- **Tono de llamada:** Permite cambiar el tono de llamada. (SM-T865)
- **Patrón de vibración:** Permite seleccionar un patrón de vibración. (SM-T865)
- **Sonidos de notificación:** Permite cambiar el sonido de notificación.
- **Volumen:** Permite ajustar el nivel de volumen del dispositivo.
- **Usar teclas vol. para multimedia:** Permite configurar el dispositivo para que ajuste el nivel del volumen de los medios al presionar la tecla Volumen.
- **Sonidos del sistema:** Permite configurar el dispositivo para que emita sonidos para las acciones, como controlar la pantalla táctil.
- **Ajustes de sonido avanzados:** Permite optimizar los ajustes para cuando se reproducen archivos de multimedia. Consulte [Dolby Atmos \(sonido envolvente\)](#) o [Sonido de aplicación independiente](#) para obtener más información.

Dolby Atmos (sonido envolvente)

Seleccione un modo de sonido envolvente optimizado para distintos tipos de audio, como películas, música y voz. Con Dolby Atmos, puede disfrutar de sonidos de audio en movimiento que fluyen a su alrededor.

En la pantalla de ajustes pulse **Sonidos y vibración** → **Ajustes de sonido avanzados** → **Calidad y efectos sonido** → **Dolby Atmos**, pulse el interruptor para activarlo y, a continuación, seleccione un modo.

Sonido de aplicación independiente

Configure el dispositivo para que reproduzca sonido desde una aplicación específica en el auricular o altavoz Bluetooth en forma separada del sonido de otras aplicaciones.

Por ejemplo, puede escuchar la aplicación Navegación a través del altavoz de su dispositivo mientras escucha una reproducción de la aplicación Música a través del altavoz Bluetooth del vehículo.

- 1 En la pantalla de ajustes, pulse **Sonidos y vibración** → **Ajustes de sonido avanzados** → **Sonido de aplicación independiente** y pulse el interruptor para activarlo.
- 2 Seleccione una aplicación para reproducir los sonidos de los archivos de multimedia en forma separada y pulse el botón Atrás.
- 3 Seleccione un dispositivo para reproducir el sonido del archivo de multimedia de la aplicación seleccionada.

Notificaciones

Cambie la configuración de las notificaciones.

En la pantalla de ajustes, pulse **Notificaciones**.

- **Globos notif. de aplicaciones:** Permite modificar los ajustes de la aplicación para las identificaciones del ícono.
- **No molestar:** Permite configurar el dispositivo para silenciar las llamadas entrantes, los sonidos de las notificaciones y los de la reproducción de medios, excepto en ciertas excepciones.
- **Barra de estado:** Permite configurar el dispositivo para que muestre solo tres notificaciones recientes y si mostrará el nivel de batería restante en porcentaje o en la barra de estado.
- **Enviadas recientemente:** Permite ver las aplicaciones que recibieron notificaciones recientes y modificar los ajustes de notificaciones. Para personalizar los ajustes de notificaciones para otras aplicaciones, pulse **Ver todo** → ▼ → **Todas** y seleccione una aplicación de la lista de aplicaciones.

Pantalla

Opciones

Cambie la pantalla y los ajustes de la pantalla de inicio.

En la pantalla de ajustes, pulse **Pantalla**.

- **Brillo:** Permite ajustar el brillo de la pantalla.
- **Brillo adaptable:** Configure el dispositivo para guardar un registro de sus ajustes de brillo y aplicarlos automáticamente en condiciones de iluminación similar.
- **Filtro de luz azul:** Permite activar el filtro de luz azul y modificar los ajustes del filtro. Consulte [Filtro de luz azul](#) para obtener más información.
- **Modo Noche:** Reduzca el esfuerzo de los ojos aplicando el tema oscuro al utilizar el dispositivo de noche o en un lugar oscuro. Consulte [Modo Noche](#) para obtener más información.
- **Modo de pantalla:** Permite cambiar el modo de la pantalla para ajustar el color y el contraste. Consulte [Cambiar el modo de pantalla o ajustar el color de la pantalla](#) para obtener más información.
- **Tamaño y estilo de fuente:** Permite modificar el tamaño y el estilo de la fuente.
- **Zoom de pantalla:** Permite modificar el ajuste del zoom de pantalla.
- **Tiempo de espera de la pantalla:** Permite definir el tiempo que deberá transcurrir antes de que se apague la retroiluminación de la pantalla.
- **Pantalla de inicio:** Permite configurar los ajustes para la pantalla de inicio, como la distribución o la cuadrícula de la pantalla.
- **Barra de navegación:** Permite modificar los ajustes de la barra de navegación. Consulte [Barra de navegación \(botones programables\)](#) para obtener más información.
- **Salvapantallas:** Permite configurar el dispositivo para que inicie un protector de pantalla mientras se carga. Consulte [Salvapantallas](#) para obtener más información.

Filtro de luz azul

Reduzca el esfuerzo visual limitando la cantidad de luz azul que emite la pantalla.



Cuando vea videos HDR de servicios de video exclusivos de HDR, es posible que no se aplique el filtro de luz azul.

- 1 En la pantalla de ajustes, pulse **Pantalla** → **Filtro de luz azul** y pulse el interruptor **Activar ahora** para activarlo.
- 2 Arrastre la barra de ajuste para ajustar la opacidad del filtro.
- 3 Para definir el programa para que aplique el filtro de luz azul en la pantalla, pulse el interruptor **Activar según programa** para activarlo y seleccione una opción.
 - **Del atardecer al amanecer:** Permite configurar el dispositivo para aplicar el filtro de luz azul durante la noche y desactivarlo en la mañana en función de su ubicación actual.
 - **Programa personalizado:** Permite ajustar un momento específico en el cual aplicar el filtro de luz azul.

Modo Noche

Reduzca el esfuerzo de los ojos aplicando el tema oscuro al utilizar el dispositivo de noche o en un lugar oscuro.



- Es posible que el tema oscuro no se aplique en algunas aplicaciones.
- Podrá activar o desactivar rápidamente el modo nocturno en el panel de notificaciones. Abra el panel de notificaciones, deslice el dedo hacia abajo y, a continuación, pulse  (**Modo Noche**).

- 1 En la pantalla de ajustes, pulse **Pantalla** → **Modo Noche** y pulse el interruptor **Activar ahora** para activarlo.
- 2 Para definir el programa para que aplique el modo nocturno en la pantalla, pulse el interruptor **Activar según programa** para activarlo y seleccione una opción.
 - **Del atardecer al amanecer:** Permite configurar el dispositivo para que active el modo nocturno durante la noche y lo desactive en la mañana en función de su ubicación actual.
 - **Programa personalizado:** Permite configurar la hora para activar y desactivar el modo nocturno.

Cambiar el modo de pantalla o ajustar el color de la pantalla

Permite cambiar el modo de pantalla o ajustar el color de la pantalla según su preferencia.

Cambiar el modo de la pantalla

En la pantalla de ajustes, pulse **Pantalla** → **Modo de pantalla** y seleccione un modo que desee.

- **Vívido:** Optimiza el rango de colores, la saturación y la definición de la pantalla. También puede ajustar el balance de color de la pantalla según el valor del color.
- **Natural:** Ajusta la pantalla a un tono natural.



- Solo es posible ajustar el color de la pantalla en el modo **Vívido**.
- Es posible que el modo **Vívido** no sea compatible con las aplicaciones de terceros.
- No es posible cambiar el modo de pantalla mientras aplica el filtro de luz azul.

Optimizar el balance de color de la pantalla completa

Optimice el color de la pantalla ajustando los tonos del color según su preferencia.

En la pantalla de ajustes, pulse **Pantalla** → **Modo de pantalla** → **Vívido** y ajuste la barra de ajuste del color que está debajo del **Balance de blancos**.

Al arrastrar la barra de ajuste de color hacia **Frío**, se incrementa el tono del color azul.

Al arrastrar la barra hacia **Cálido**, se incrementa el todo del color rojo.



Ajuste el tono de la pantalla según el valor del color.

Incremente o disminuya ciertos tonos de color ajustando los valores Rojo, Verde o Azul en forma individual.

- 1 En la pantalla de ajustes, pulse **Pantalla** → **Modo de pantalla** → **Vívido**.
- 2 Pulse **Ajustes avanzados**.
- 3 Ajuste la barra de color **R** (rojo), **G** (verde), o **B** (azul) según su preferencia.
Se ajusta la pantalla del tono de pantalla.

Salvapantallas

Puede configurarlo para mostrar imágenes como protector de pantalla cuando la pantalla se apague automáticamente. El protector de pantalla se muestra durante la carga del dispositivo.

- 1 En la pantalla de ajustes, pulse **Pantalla** → **Salvapantallas** y pulse el interruptor para activarlo.
- 2 Seleccione una opción.
Si selecciona **Marco de imagen** o **Fotos**, se iniciará una presentación con las imágenes seleccionadas. Si selecciona **Tabla de imagen**, las imágenes seleccionadas se mostrarán como tarjetas pequeñas y se superpondrán.
- 3 Pulse  para seleccionar álbumes para mostrar las imágenes.
- 4 Cuando haya terminado, pulse el botón Atrás.
Para ver la vista previa de la opción seleccionada, pulse **Vista previa**.



La pantalla se encenderá al pulsar la pantalla con el protector de pantalla activo.

Fondo de pantalla

Cambie la configuración del fondo de la pantalla de inicio y de la pantalla de bloqueo.

En la pantalla de ajustes, pulse **Fondo de pantalla**.

Pantalla de bloqueo

Opciones

Permite cambiar la configuración de la pantalla bloqueada.

En la pantalla de ajustes, pulse **Pantalla de bloqueo**.



Las opciones disponibles pueden variar según el método de bloqueo de pantalla seleccionado.

- **Tipo de bloqueo de pantalla:** Permite cambiar el método de bloqueo de pantalla.
- **Smart Lock:** Permite configurar el dispositivo para que se desbloquee por sí solo cuando se detecten dispositivos o ubicaciones de confianza. Consulte [Smart Lock](#) para obtener más información.
- **Ajustes de Bloqueo seguro:** Permite cambiar la configuración de bloqueo de la pantalla para aplicar el método de bloqueo seleccionado.
- **Estilo de reloj:** Permite cambiar el tipo y el color del reloj en la pantalla bloqueada.
- **Reloj de Roaming:** Permite cambiar el reloj para que muestre en la pantalla bloqueada la zona horaria local y la zona horaria de casa mientras se encuentra en itinerancia. (SM-T865)
- **FaceWidgets:** Permite modificar la configuración de los elementos que se muestran en la pantalla bloqueada.
- **Información de contacto:** Permite configurar el dispositivo para que muestre la información de contacto, como la dirección de correo electrónico, en la pantalla bloqueada.
- **Notificaciones:** Permite configurar para mostrar notificaciones en la pantalla bloqueada.
- **Atajos de aplicaciones:** Permite seleccionar las aplicaciones para las cuales mostrar accesos directos en la pantalla bloqueada.
- **Acerca de Pantalla de bloqueo:** Permite visualizar la información legal y la versión de Bloqueo de pantalla.

Smart Lock

Permite configurar el dispositivo para que se desbloquee por sí solo y para permanecer desbloqueado cuando se detecten dispositivos o ubicaciones de confianza.

Por ejemplo, si configura su hogar como una ubicación de confianza, al llegar a casa su dispositivo detectará la ubicación y se desbloqueará automáticamente.



- Esta función estará disponible tras configurar un método de bloqueo de la pantalla.
- Si no utiliza su dispositivo durante cuatro horas o cuando enciende el dispositivo debe desbloquear la pantalla usando el patrón, el PIN o la contraseña que ha configurado.

- 1 En la pantalla de ajustes, pulse **Pantalla de bloqueo** → **Smart Lock**.
- 2 Desbloquee la pantalla con el método de bloqueo predefinido.
- 3 Seleccione una opción y siga las instrucciones de la pantalla para completar la configuración.

Datos biométricos y seguridad

Opciones

Cambie la configuración para proteger el dispositivo.

En la pantalla de ajustes, pulse **Datos biométricos y seguridad**.

- **Reconocimiento facial:** Permite configurar el dispositivo para desbloquear la pantalla mediante el reconocimiento de su rostro. Consulte [Reconocimiento de rostro](#) para obtener más información.
- **Huellas digitales:** Registre sus huellas digitales para desbloquear la pantalla. Consulte [Reconocimiento de huellas digitales](#) para obtener más información.
- **Preferencias de datos biométricos:** Permite configurar los parámetros para los datos biométricos.
- **Google Play Protect:** Permite configurar el dispositivo para que busque comportamientos y aplicaciones peligrosas y advierta sobre el probable peligro y lo elimine.
- **Localizar mi móvil:** Permite activar o desactivar la función Localizar mi móvil. Ingrese en el sitio web de Localizar mi móvil (findmymobile.samsung.com) para realizar un seguimiento y controlar un dispositivo perdido o robado.
- **Actualización de seguridad:** Permite visualizar la versión del software de su dispositivo y comprobar las actualizaciones.
- **Samsung Pass:** Permite verificar su identidad en forma fácil y segura a través de su información biométrica. Consulte [Samsung Pass](#) para obtener más información.
- **Instalar aplic. desconocidas:** Permite configurar el dispositivo para permitir la instalación de aplicaciones de orígenes desconocidos.
- **Carpeta segura:** Permite crear una carpeta segura para proteger sus aplicaciones y contenido privado de terceros. Consulte [Carpeta segura](#) para obtener más información.

- **Encriptar tarjeta de memoria:** Permite configurar el dispositivo para encriptar todos los archivos de la tarjeta de memoria.



Si restablece el dispositivo con los valores predeterminados de fábrica con esta configuración activada, el dispositivo no podrá leer los archivos encriptados. Desactive esta configuración antes de restablecer el dispositivo.

- **Otros ajustes de seguridad:** Permite configurar opciones de seguridad adicionales.
- **Ubicación:** Permite modificar la configuración de los permisos para dar información sobre la ubicación.
- **Permisos de aplicación:** Permite ver la lista de funciones y las aplicaciones que tienen el permiso para utilizarlas. También podrá editar la configuración de permisos.
- **Enviar datos de diagnóstico:** Permite configurar el dispositivo para enviar automáticamente la información de diagnóstico y uso del dispositivo a Samsung.
- **Recibir información de marketing:** Permite configurar si recibe o no información de marketing de Samsung, como ofertas especiales, beneficios para miembros y boletines. (SM-T860)

Reconocimiento de rostro

Es posible configurar el dispositivo para desbloquear la pantalla mediante el reconocimiento de su rostro.



- Si utiliza su rostro como método de bloqueo de la pantalla, no podrá utilizar su rostro para desbloquear la pantalla al encender el dispositivo. Para usar el dispositivo, deberá desbloquear la pantalla con un patrón, un PIN o una contraseña que haya configurado al registrar su rostro. Tenga la precaución de no olvidar su patrón, PIN o contraseña.
- Si modifica el método de bloqueo de la pantalla a **Deslizar** o **Ninguno**, que no son seguros, se eliminarán todos sus datos biométricos. Si desea usar sus datos biométricos en aplicaciones o funciones, debe registrar sus datos biométricos nuevamente.



Precauciones en el uso del reconocimiento del rostro

Antes de usar el reconocimiento del rostro para desbloquear el dispositivo, tenga en cuenta las siguientes precauciones.

- Su dispositivo podría ser desbloqueado por una persona o cosa que se asemeje a su imagen.
- El reconocimiento del rostro es menos seguro que el patrón, el PIN o la contraseña.

Mejor reconocimiento de rostro

Al utilizar el reconocimiento de rostro, tenga en cuenta lo siguiente:

- Tenga en cuenta las condiciones al registrarse, como si usa anteojos, sombreros, máscaras, barba o mucho maquillaje
- Asegúrese de estar en un área bien iluminada y que el lente de la cámara esté limpio al registrarse
- Asegúrese de que su imagen no esté borrosa para que los resultados de coincidencia sean mejores

Registrar el rostro

Para registrar mejor su rostro, regístrelo en un lugar en interiores y alejado de la luz directa del sol.

1 En la pantalla de ajustes, pulse **Datos biométricos y seguridad** → **Reconocimiento facial**.

2 Lea las instrucciones de la pantalla y pulse **Continuar**.

3 Configure un método de bloqueo de pantalla.

4 Seleccione si utiliza anteojos o no y pulse **Continuar**.

5 Sostenga el dispositivo con la pantalla en dirección hacia usted y mire la pantalla.

6 Ubique su rostro dentro del recuadro en la pantalla.

La cámara escaneará su rostro.



Si el desbloqueo de la pantalla con su rostro no funciona bien, pulse **Eliminar datos faciales** para eliminar su rostro del registro y volver a registrarlo.

Eliminar los datos del rostro registrado

Puede eliminar los datos de rostro que haya registrado.

- 1 En la pantalla de ajustes, pulse **Datos biométricos y seguridad** → **Reconocimiento facial**.
- 2 Desbloquee la pantalla con el método de bloqueo predefinido.
- 3 Pulse **Eliminar datos faciales** → **Eliminar**.
Una vez eliminado el rostro registrado, también se desactivarán todas las funciones relacionadas.

Desbloquear la pantalla con su rostro

Podrá desbloquear la pantalla con su rostro en lugar de utilizar un patrón, un PIN o una contraseña.

- 1 En la pantalla de ajustes, pulse **Datos biométricos y seguridad** → **Reconocimiento facial**.
- 2 Desbloquee la pantalla con el método de bloqueo predefinido.
- 3 Pulse el interruptor **Desbloqueo facial** para activarlo.
 -  • Si desea configurar el dispositivo para desbloquear la pantalla sin desplazarse sobre la pantalla bloqueada luego de reconocer su rostro, pulse el interruptor **Permanecer en pantalla bloqueo** para desactivarlo.
 - Si desea reducir la posibilidad de reconocer rostros en imágenes o videos, pulse el interruptor **Reconocimiento más rápido** para desactivarlo. Esto puede reducir la velocidad de reconocimiento de rostros.
 - Si desea incrementar la capacidad de reconocimiento en un lugar oscuro, pulse el interruptor **Aumentar brillo de la pantalla** para activarlo.
- 4 En la pantalla bloqueada, mire la pantalla.
Cuando se reconozca su rostro, podrá desbloquear la pantalla sin utilizar ningún otro método de bloqueo de pantalla adicional. Si no se reconoce su rostro, utilice el método de bloqueo de pantalla predefinido.

Reconocimiento de huellas digitales

Para que funcione el reconocimiento de las huellas digitales, deberá registrar sus huellas digitales y almacenarlas en el dispositivo. Luego de registrarlas, podrá configurar el dispositivo para que utilice sus huellas digitales en las siguientes funciones:

- Bloqueo de pantalla
- Carpeta segura



- Es posible que esta función no esté disponible según su región o su proveedor de servicios.
- El reconocimiento de huellas digitales utiliza las características únicas de cada huella digital para mejorar la seguridad del dispositivo. La probabilidad de que el sensor de huellas digitales confunda dos huellas diferentes es muy baja. Sin embargo, en ciertos casos poco comunes en los que haya dos huellas digitales muy similares, el sensor podría reconocerlas como idénticas.
- Si utiliza su huella digital como método de bloqueo de la pantalla, no podrá utilizarla para desbloquear la pantalla al encender el dispositivo. Para usar el dispositivo, deberá desbloquear la pantalla con un patrón, un PIN o una contraseña que haya configurado al registrar su huella digital. Tenga la precaución de no olvidar su patrón, PIN o contraseña.
- Si no se reconoce su huella digital, desbloquee el dispositivo usando el patrón, PIN o contraseña que configuró al registrar la huella digital y, a continuación, vuelva a registrar sus huellas digitales. Si olvida su patrón, PIN o contraseña, no podrá utilizar el dispositivo si no lo restablece. Samsung no se responsabiliza por la pérdida de datos ni por los inconvenientes que se ocasionan al olvidar códigos de desbloqueo.
- Si modifica el método de bloqueo de la pantalla a **Deslizar** o **Ninguno**, que no son seguros, se eliminarán todos sus datos biométricos. Si desea usar sus datos biométricos en aplicaciones o funciones, debe registrar sus datos biométricos nuevamente.

Para un mejor reconocimiento de las huellas digitales

Al colocar sus huellas digitales en el dispositivo, tenga en cuenta las siguientes condiciones que podrían afectar el rendimiento de la función:

- El dispositivo podría no reconocer las huellas digitales que estén afectadas por arrugas o cicatrices.
- El dispositivo podría no reconocer las huellas digitales de dedos pequeños o delgados.
- Para mejorar el reconocimiento, registre las huellas digitales de la mano que más utiliza para realizar tareas en el dispositivo.

- El dispositivo tiene un sensor de reconocimiento de huellas digitales incorporado en la parte central inferior de la pantalla. Asegúrese de que el protector de pantalla o la pantalla táctil sobre el área del sensor de reconocimiento de huellas digitales no se raye no se dañe con objetos como monedas, llaves, bolígrafos y colgantes.
- Asegúrese de que el área del sensor de reconocimiento de huellas digitales en la parte central inferior de la pantalla y sus dedos estén limpios y secos.
- Si dobla el dedo o utiliza la punta del dedo, el dispositivo podría no reconocer sus huellas digitales. Presione la pantalla para que la huella digital se acomode sobre el ancho de la superficie del área de reconocimiento de huellas digitales.
- En ambientes secos se puede acumular electricidad estática en el dispositivo. Evite utilizar esta función en ambientes secos o, antes de utilizarla, descargue la electricidad estática tocando un objeto metálico.

Registrar huellas digitales

- 1 En la pantalla de ajustes, pulse **Datos biométricos y seguridad** → **Huellas digitales**.
- 2 Lea las instrucciones de la pantalla y pulse **Continuar**.
- 3 Configure un método de bloqueo de pantalla.
- 4 Coloque el dedo en el sensor de reconocimiento de huellas digitales en la parte inferior de la pantalla. Una vez que el dispositivo detecte su dedo, levántelo y colóquelo sobre el sensor de reconocimiento de huellas digitales nuevamente.

Repita esta acción hasta que la huella digital quede registrada.

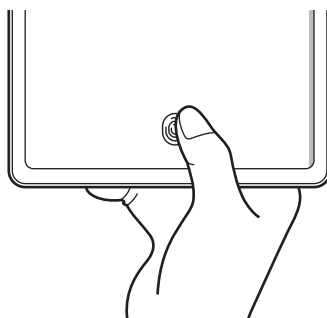

- 5 Cuando haya finalizado de registrar sus huellas digitales, pulse **Realizado**.

Comprobar huellas digitales registradas

Puede comprobar que la huella digital se haya registrado colocando el dedo sobre el sensor de reconocimiento de huellas digitales.

- 1 En la pantalla de ajustes, pulse **Datos biométricos y seguridad** → **Huellas digitales**.
- 2 Desbloquee la pantalla con el método de bloqueo predefinido.
- 3 Pulse **Comprobar huellas digitales añadidas**.
- 4 Coloque su dedo sobre el sensor de reconocimiento de huella digital.
Se mostrará el resultado del reconocimiento.

Eliminar huellas digitales registradas

Podrá eliminar las huellas digitales registradas.

- 1 En la pantalla de ajustes, pulse **Datos biométricos y seguridad** → **Huellas digitales**.
- 2 Desbloquee la pantalla con el método de bloqueo predefinido.
- 3 Seleccione una huella digital que desee eliminar y pulse **Eliminar**.

Desbloquear la pantalla con su huella digital

Podrá desbloquear la pantalla con la huella digital en lugar de utilizar un patrón, un PIN o una contraseña.

- 1 En la pantalla de ajustes, pulse **Datos biométricos y seguridad** → **Huellas digitales**.
- 2 Desbloquee la pantalla con el método de bloqueo predefinido.
- 3 Pulse el interruptor **Desbloqueo con huella digital** para activarlo.
- 4 En la pantalla bloqueada, coloque el dedo sobre el sensor de reconocimiento de huellas digitales y escanee su huella digital.

Samsung Pass

Registre sus datos biométricos en Samsung Pass y verifique su identidad con facilidad cuando utilice servicios que requieran su información personal o de inicio de sesión.



- Para utilizar esta función, su dispositivo deberá estar conectado con una red Wi-Fi o móvil.
- Para utilizar esta función, deberá iniciar sesión en su Samsung account. Consulte [Samsung account](#) para obtener más información.
- La función de inicio de sesión en el sitio web solo está disponible para los sitios web a los cuales acceda mediante la aplicación de **Internet**. Algunos sitios web podrían no admitir esta función.
- Los datos biométricos registrados solo se guardan en su dispositivo y no se sincronizan con otros dispositivos o servidores.

Registrar Samsung Pass

Antes de utilizar Samsung Pass, registre su información biométrica en Samsung Pass.

En la pantalla de ajustes, pulse **Datos biométricos y seguridad** → **Samsung Pass**. Siga las instrucciones que aparecen en la pantalla para completar la configuración.

Verificar la contraseña de Samsung account

Podrá utilizar la información biométrica registrada para verificar su identidad en lugar de introducir la contraseña de la Samsung account, por ejemplo, al comprar contenido en **Galaxy Store**.

En la pantalla principal de Samsung Pass, pulse  → **Ajustes** → **Samsung account** y, a continuación, pulse el interruptor **Verificar con Samsung Pass** para activarlo.

Uso de Samsung Pass para iniciar sesión en sitios web

Podrá utilizar Samsung Pass para iniciar sesión fácilmente en sitios web que permitan autocompletar la identificación y las contraseñas.

- 1 Abra un sitio web en el cual desee iniciar sesión.
- 2 Introduzca su identificación y contraseña y, a continuación, pulse el botón para iniciar sesión en el sitio web.
- 3 Cuando aparezca una ventana emergente para solicitarle que guarde la información de inicio de sesión, seleccione **Iniciar sesión con Samsung Pass** y pulse **Recordar**.

Uso de Samsung Pass para iniciar sesión en aplicaciones

Podrá utilizar Samsung Pass para iniciar sesión fácilmente en aplicaciones que permitan autocompletar la identificación y las contraseñas.

- 1 Abra una aplicación en la cual desee iniciar sesión.
- 2 Introduzca su identificación y contraseña y, a continuación, pulse el botón para iniciar la sesión en la aplicación.
- 3 Cuando se muestre una ventana que le pregunta si desea guardar la información de inicio de sesión, pulse **Guardar**.

Administrar la información de inicio de sesión

Permite visualizar la lista de los sitios web y aplicaciones que ha configurado para usar Samsung Pass y administrar su información de inicio de sesión.

- 1 En la pantalla principal de Samsung Pass, pulse **Inicio de sesión** y seleccione un sitio web o aplicación de la lista.
- 2 Pulse **Editar** y modifique su identificación, contraseña y el nombre del sitio web o de la aplicación.

Para borrar su información de inicio de sesión, pulse **Eliminar**.

Usar Samsung Pass en sitios web y aplicaciones

Cuando utilice sitios web o aplicaciones que admiten Samsung Pass, puede iniciar sesión fácilmente con Samsung Pass.

Para ver la lista de aplicaciones y sitios web que son compatibles con Samsung Pass, en la pantalla principal de Samsung Pass, pulse  → **Socios**. Si no hay sitios web o aplicaciones que admitan Samsung Pass, no se mostrará **Socios**.



- Los sitios web y las aplicaciones disponibles pueden variar según la región o el proveedor de servicios.
- Samsung no se responsabiliza por la pérdida ni por los inconvenientes ocasionados al iniciar sesión en sitios web o aplicaciones usando Samsung Pass.

Introduzca la información personal automáticamente

Puede utilizar Samsung Pass para introducir fácilmente la información de la tarjeta de pago o la dirección en aplicaciones que admiten autocompletar la información personal.

- 1 En la pantalla principal de Samsung Pass, pulse **Autorellenar** y seleccione **Añadir dirección o Añadir tarjeta**.
- 2 Introduzca la información y pulse **Guardar**.
Ahora podrá utilizar la información biométrica que registró en Samsung Pass al ingresar la información personal automáticamente en las aplicaciones compatibles.

Eliminar su información de Samsung Pass

Puede eliminar su información biométrica, la información de inicio de sesión y los datos de aplicaciones registrados en Samsung Pass.



- Su aceptación de los términos y las condiciones y su Samsung account permanecerán activos.
- No se eliminarán los datos de Samsung Pass de los otros dispositivo que hayan iniciado sesión con su Samsung account.

- 1 En la pantalla principal de Samsung Pass, pulse **⋮** → **Ajustes** → **Eliminar datos**.
- 2 Introduzca la contraseña de su Samsung account y pulse **Aceptar**.
Se eliminará su información de Samsung Pass.

Carpeta segura

La carpeta segura protege sus aplicaciones y contenido privado, como imágenes y contactos, para evitar que otros accedan a ellos. Puede mantener sus aplicaciones y contenido privado incluso cuando el dispositivo está desbloqueado.

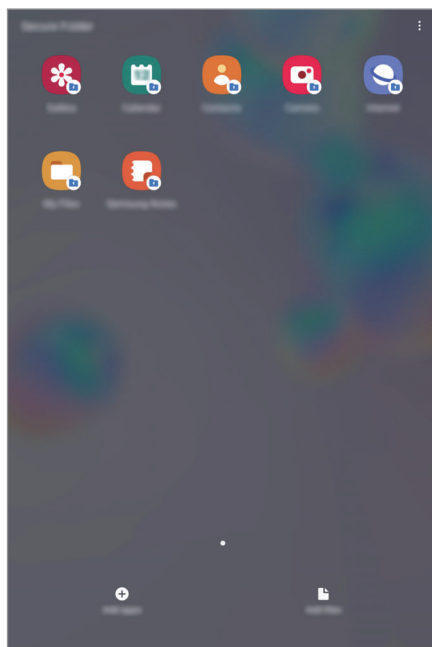

La carpeta segura es un área de almacenamiento separada y segura. Los datos de la carpeta segura no pueden transferirse a otros dispositivos mediante métodos no aprobados para compartir, como USB o Wi-Fi Directo. Si se intenta personalizar el sistema operativo o modificar el software, la carpeta segura se bloquea en forma automática y no se podrá acceder a ella. Antes de almacenar los datos en la carpeta segura, asegúrese de realizar una copia de respaldo en otra ubicación segura.



Para utilizar la Carpeta segura, debe iniciar sesión en Samsung account.

Configuración de la Carpeta segura

- 1 Abra **Ajustes** y pulse **Datos biométricos y seguridad** → **Carpeta segura**.
- 2 Acepte los términos y las condiciones de la Carpeta segura.
- 3 Introduzca el ID y la contraseña de su Samsung account y pulse **Iniciar sesión**.

- 4 Seleccione un método de bloqueo para la carpeta segura y siga las instrucciones de la pantalla para completar la configuración.

Se mostrará la pantalla Carpeta segura y se agregará el ícono (🔒) de la aplicación Carpeta segura en la pantalla de aplicaciones.

Para cambiar el nombre o el color del ícono de la Carpeta segura, pulse ⋮ → **Personalizar**.



- Cuando abre la aplicación **Carpeta segura**, debe desbloquear la aplicación utilizando su método de bloqueo predeterminado.
- Si olvida el código de desbloqueo de su carpeta segura, puede restablecerlo usando su Samsung account. Pulse el botón que se encuentra en la parte inferior de la pantalla bloqueada e introduzca su contraseña de Samsung account.

Configurar el bloqueo automático para la carpeta segura

Configure el dispositivo para que bloquee automáticamente la carpeta segura cuando no la esté utilizando.

- 1 Abra la aplicación **Carpeta segura** y pulse ⋮ → **Ajustes** → **Bloqueo automático Carpeta segura**.
- 2 Seleccione una opción de bloqueo.



Para bloquear manualmente la carpeta segura, pulse ⋮ → **Bloquear**.

Mover contenido a la Carpeta segura

Mueva contenido, como imágenes y contactos, a la carpeta segura. A continuación, acciones que ejemplifican cómo mover una imagen desde el almacenamiento predeterminado hasta la carpeta segura.

- 1 Abra la aplicación **Carpeta segura** y pulse **Añadir archivos**.
- 2 Pulse **Imágenes**, seleccione qué imágenes mover y, a continuación, pulse **Realizado**.
- 3 Pulse **Mover**.

Los elementos seleccionados se eliminan de la carpeta original y se mueven a la Carpeta segura. Para copiar los elementos, pulse **Copiar**.



El método para mover contenido puede variar según el tipo de contenido.

Mover contenido desde la Carpeta segura

Puede mover contenido desde la carpeta segura hasta la aplicación correspondiente en el almacenamiento predeterminado. A continuación, acciones que ejemplifican cómo mover una imagen desde la carpeta segura hasta el almacenamiento predeterminado.

- 1 Abra la aplicación **Carpeta segura** y pulse **Galería**.
- 2 Seleccione una imagen y pulse **⋮** → **Mover fuera de Carpeta segura**.
Los elementos seleccionados se mueven a la **Galería** en el almacenamiento predeterminado.

Añadir aplicaciones

Añada una aplicación para usar en la carpeta segura.

- 1 Abra la aplicación **Carpeta segura** y pulse **Añadir aplicaciones**.
- 2 Seleccione al menos una de las aplicaciones instaladas en el dispositivo y pulse **Añadir**.
Para instalar aplicaciones desde **Play Store** o desde **Galaxy Store**, pulse **Descargar de Play Store** o **Descargar de Galaxy Store**.

Eliminar aplicaciones de la carpeta segura

Mantenga pulsado una aplicación que desee eliminar y, a continuación, pulse **Desinstalar**.

Añadir cuentas

Añada sus Samsung accounts y Google, u otras cuentas, para sincronizar con las aplicaciones de la carpeta segura.

- 1 Abra la aplicación **Carpeta segura** y pulse **⋮** → **Ajustes** → **Cuentas** → **Añadir cuenta**.
- 2 Seleccione un servicio de cuenta.
- 3 Siga las instrucciones que aparecen en la pantalla para completar la configuración de la cuenta.

Ocultar la carpeta segura

Puede ocultar el acceso directo de la carpeta segura desde la pantalla de aplicaciones.

Abra la aplicación **Carpeta segura**, pulse  → **Ajustes** y, a continuación, el interruptor **Mostrar Carpeta segura** para desactivarlo.

Como opción, abra el panel de notificaciones, deslice el dedo hacia abajo y, a continuación, pulse  (**Carpeta segura**) para desactivar la función.

Realizar copias de seguridad y restablecer la carpeta segura



Realice la copia de seguridad del contenido y de las aplicaciones de la carpeta segura en Samsung Cloud usando su Samsung account y restablézcalos más adelante.

Realizar la copia de seguridad de los datos

- 1 Abra la aplicación **Carpeta segura** y pulse  → **Ajustes** → **Copiar y restablecer**.
- 2 Pulse **Añadir cuenta** y siga las instrucciones en pantalla para completar el inicio de sesión en su Samsung account.
- 3 Pulse **Respalidar datos de Carpeta segura**.
- 4 Seleccione los elementos a los que desea realizar la copia de seguridad y pulse **Copia de seguridad**.

La copia de seguridad de los datos se almacena en Samsung Cloud.

Restablecer datos

- 1 Abra la aplicación **Carpeta segura** y pulse  → **Ajustes** → **Copiar y restablecer**.
- 2 Pulse **Restaurar**.
- 3 Pulse  para seleccionar un dispositivo para restablecer la información.
- 4 Seleccione los tipos de datos que desea restablecer y pulse **Restaurar**.

Los datos de la copia de seguridad se restablecerán en el dispositivo.

Desinstalar una carpeta segura

Puede desinstalar la Carpeta segura junto con el contenido y las aplicaciones que incluya.

Abra la aplicación **Carpeta segura** y pulse **⋮** → **Ajustes** → **Más ajustes** → **Desinstalar**.

Para realizar la copia de respaldo del contenido antes de desinstalar la carpeta segura, seleccione **Mover archivos multimedia fuera de Carpeta segura** y pulse **Desinstalar**. Para acceder a los datos a los que realizó la copia de seguridad desde la carpeta segura, abra la aplicación **Mis archivos** y pulse **Almacenamiento interno** → **Secure Folder**.



No se realizará la copia de seguridad de las notas almacenadas en **Samsung Notes**.

Cuentas y respaldo

Opciones

Sincronice, realice una copia de seguridad o restaure los datos de su dispositivo con Samsung Cloud. También es posible iniciar sesión en cuentas, como Samsung account o Google o transferir datos hacia o desde otros dispositivos a través de Smart Switch.

En la pantalla de ajustes, pulse **Cuentas y respaldo**.

- **Cuentas:** Permite añadir sus cuentas de Samsung y Google, u otras cuentas, para sincronizar el dispositivo.
- **Usuarios:** Configure cuentas de usuario adicionales para que otros usuarios puedan utilizar el dispositivo con ajustes personalizados, como cuentas de correo electrónico, fondos de pantalla y muchas cosas más. Consulte [Usuarios](#) para obtener más información.



Es posible que esta función no esté disponible según su región o su proveedor de servicios.

- **Copiar y restaurar:** Permite mantener sus datos personales, los datos de las aplicaciones y las opciones de configuración seguros en el dispositivo. Podrá realizar una copia de seguridad de los datos confidenciales y acceder a ellos más adelante. Deberá iniciar sesión en su cuenta de Google o en su Samsung account para realizar copias de seguridad o restablecer datos.
- **Samsung Cloud:** Permite administrar el contenido que desea almacenar en forma segura en Samsung Cloud. Compruebe el estado de uso del almacenamiento de su Samsung Cloud y sincronice, realice una copia de respaldo y restablezca sus datos. Consulte [Samsung Cloud](#) para obtener más información.

- **Smart Switch:** Permite iniciar Smart Switch y transferir datos del dispositivo anterior. Consulte [Transferir datos de su dispositivo anterior \(Smart Switch\)](#) para obtener más información.



Realice regularmente una copia de respaldo de sus datos en una ubicación segura, como Samsung Cloud o una computadora, para poder restablecer los datos si se dañan o se pierden si restablece los datos de fábrica de manera no intencional.

Usuarios

Configure cuentas de usuario adicionales para que otros usuarios puedan utilizar el dispositivo con ajustes personalizados, como cuentas de correo, fondos de pantalla y muchas cosas más.



Es posible que esta función no esté disponible según su región o su proveedor de servicios.

Podrá configurar los siguientes tipos de cuentas de usuario:

- **Administrador:** La cuenta de administrador solo se crea al configurar el dispositivo por primera vez, y no se puede crear más de una. Esta cuenta tiene el control total del dispositivo, incluyendo la gestión de las cuentas de usuario. Solo podrá añadir o eliminar cuentas de usuario al utilizar esta cuenta.
- **Invitado:** Esta cuenta permite el acceso de invitados al dispositivo. La información y los datos utilizados durante las sesiones de invitados se guardan temporalmente. Cada vez que utilice esta cuenta, se le preguntará si desea continuar con la última sesión de invitado o restablecerla.
- **Nuevo usuario:** Esta cuenta permite que los usuarios accedan a sus propias aplicaciones y contenidos, y personalicen la configuración del dispositivo que afecta todas las cuentas.
- **Nueva cuenta restringida:** Las cuentas restringidas solo pueden acceder a las aplicaciones y contenidos permitidos por la cuenta del administrador, y no pueden utilizar los servicios que requieren inicio de sesión. (SM-T860)

Añadir usuarios

1 En la pantalla de ajustes, pulse **Cuentas y respaldo** → **Usuarios**.

2 ► **SM-T865:** Pulse **Añadir usuario** → **Aceptar** → **Configurar**.

► **SM-T860:** Pulse **Añadir usuario o perfil** → **Usuario** → **Aceptar** → **Configurar**.

El dispositivo cambiará a una nueva cuenta de usuario, y la pantalla bloqueada predeterminada aparecerá en la pantalla.

3 Desbloquee el dispositivo y siga las instrucciones de la pantalla para completar la configuración de la cuenta.

Agregar perfiles restringidos (SM-T860)

- 1 En la pantalla de ajustes, pulse **Cuentas y respaldo** → **Usuarios**.
- 2 Pulse **Añadir usuario o perfil** → **Usuario (restringido)** → **Bloqueo de pantalla**.
Si no está utilizando un método de bloqueo de pantalla seguro con la cuenta de administrador, siga las instrucciones de la pantalla para configurar una.
- 3 Seleccione las aplicaciones y los contenidos a los cuales podrán acceder los usuarios restringidos.

Cambiar de usuario

Pulse el icono de la cuenta de usuario en la parte superior de la pantalla bloqueada y seleccione una cuenta a la cual cambiar.

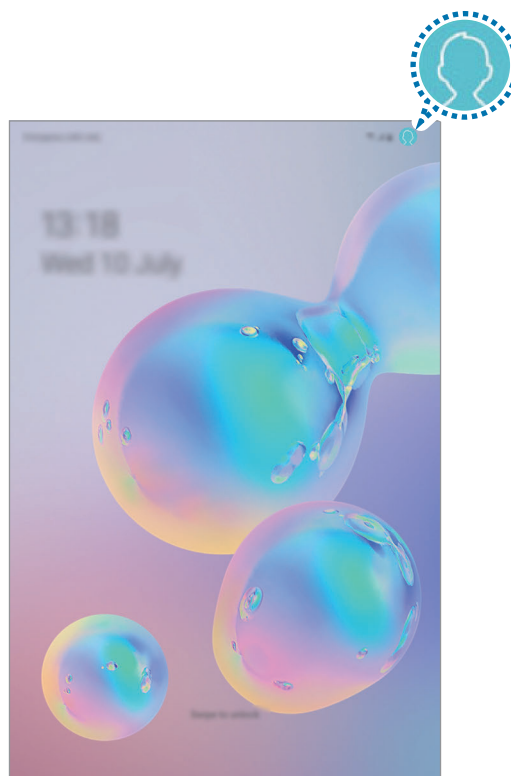

Pantalla bloqueada

Administrar usuarios

► SM-T865:

Al utilizar la cuenta de administrador, podrá eliminar cuentas o cambiar los ajustes.

En la pantalla de ajustes, pulse **Cuentas y respaldo** → **Usuarios**.

Para eliminar una cuenta de usuario, pulse  junto a una cuenta y pulse **Eliminar**.

Para modificar los ajustes de una cuenta, pulse  junto a una cuenta.

► SM-T860:

Al utilizar la cuenta del administrador, podrá eliminar cuentas o cambiar los ajustes de las cuentas restringidas.

En la pantalla de ajustes, pulse **Cuentas y respaldo** → **Usuarios**.

Para eliminar una cuenta de usuario, pulse  junto a la cuenta.

Para cambiar la configuración de una cuenta restringida, pulse  junto a una cuenta. Podrá eliminar la cuenta pulsando .

Samsung Cloud

Permite sincronizar los datos almacenados en el dispositivo con Samsung Cloud y visualizar los datos que ha guardado en Samsung Cloud. También puede realizar la copia de seguridad de los datos de su dispositivo en Samsung Cloud y restablecerla más adelante.

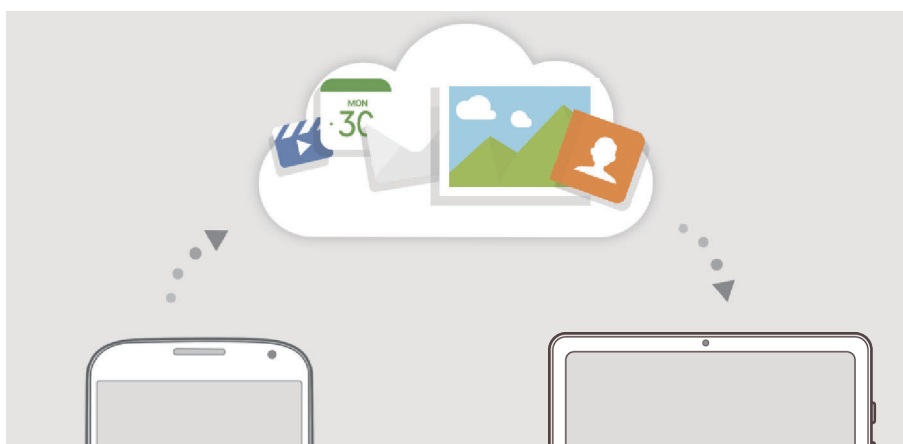

Para utilizar Samsung Cloud, debe iniciar sesión en Samsung account.

Sincronizar datos

Puede sincronizar los datos almacenados en su dispositivo con Samsung Cloud y acceder a ellos desde otros dispositivos.

- 1 En la pantalla de ajustes, pulse **Cuentas y respaldo** → **Samsung Cloud**.
- 2 Pulse  → **Ajustes** → **Ajustes de Sinc. y respaldo aut.** → **Sincronizar**.
- 3 Pulse los interruptores que se encuentran junto a los elementos con los que desea sincronizarse.



Puede comprobar los datos almacenados o modificar los ajustes pulsando **Galería**, **Otros datos sincronizados** o **Samsung Cloud Drive**.

Realizar la copia de seguridad de los datos

Puede realizar la copia de seguridad de los datos de su dispositivo en Samsung Cloud.

- 1 En la pantalla de ajustes, pulse **Cuentas y respaldo** → **Samsung Cloud** → **Respaldar esta tableta**.
- 2 Seleccione los elementos a los que desea realizar la copia de seguridad y pulse **Copia de seguridad**.
- 3 Pulse **Realiz.**



- Algunos datos no se incluirán en la copia de seguridad. Para revisar qué datos se incluirán en la copia de seguridad, en la pantalla de ajustes, pulse **Cuentas y respaldo** → **Samsung Cloud** → **Respaldar esta tableta**.
- Para ver los datos de la copia de seguridad de otros dispositivos en Samsung Cloud, en la pantalla de ajustes, pulse **Cuentas y respaldo** → **Samsung Cloud** → **Restaurar datos** → ▼ y seleccione el dispositivo que desee.

Restablecer datos

Permite restablecer los datos de la copia de seguridad desde Samsung Cloud a su dispositivo.

- 1 En la pantalla de ajustes, pulse **Cuentas y respaldo** → **Samsung Cloud**.
- 2 Pulse **Restaurar datos** → ▼ y seleccione el dispositivo que desee.
- 3 Seleccione los elementos que desea restablecer y pulse **Restaurar**.

Google

Permite configurar los ajustes de algunas de las funciones de Google.

En la pantalla de ajustes, pulse **Google**.

Funciones avanzadas

Opciones

Active las funciones avanzadas y modifique los ajustes para controlarlas.

En la pantalla de ajustes, pulse **Funciones avanzadas**.



Si agita excesivamente el dispositivo o lo somete a un impacto, podría provocar entradas no intencionales en algunas funciones que utilizan sensores.

- **S Pen:** Permite cambiar la configuración para utilizar el S Pen. Consulte [Funciones de S Pen](#) para obtener más información sobre **Acciones aéreas**, **Comando aéreo**, **Vista aérea** y **Nota pant. apagada**.
- **Samsung DeX:** Permite configurar el dispositivo para usarlo como una computadora. Consulte [Samsung DeX](#) para obtener más información.
- **Accesorios:** Permite cambiar la configuración de accesorios.
- **Panel diario:** Permite configurar el dispositivo para mostrar una presentación con funciones selectas. Consulte [Panel diario](#) para obtener más información.
- **Bixby Routines:** Permite añadir rutinas para automatizar ajustes que utiliza en forma repetida. El dispositivo también sugiere rutinas útiles según sus situaciones frecuentes. Consulte [Rutinas de Bixby](#) para obtener más información.
- **Tecla lateral:** Permite seleccionar una aplicación o función para que se inicien usando la tecla lateral.
- **Llame y mensajes en otros disp.:** Permite utilizar las funciones de llamada y mensajería de su dispositivo en otros dispositivos que hayan iniciado sesión en su Samsung account.



Es posible que esta función no esté disponible según su región o su proveedor de servicios.

- **Bandeja de Ventana múltiple:** Permite abrir el panel de ventanas múltiples para acceder rápidamente a las aplicaciones que desea ejecutar en la vista de pantalla dividida. Consulte [Usar el panel de ventana múltiple](#) para obtener más información.

- **Vista emergente inteligente:** Seleccione las aplicaciones para las que desea ver las notificaciones en pantallas emergentes. Al utilizar esta función, puede ver rápidamente el contenido mediante pantallas emergentes pulsando el ícono en la pantalla.



Esta función solo está disponible para las aplicaciones que admiten la función de ventana múltiple.

- **Capturas de pantalla y grabadora de pantalla:** Permite cambiar los ajustes para las capturas de pantalla y la grabadora de pantalla.
- **Direct share:** Permite configurar el dispositivo para mostrar las personas que ha contactado en el panel de opciones que le permite compartir contenido para compartir contenido en forma directa.
- **Reducir las animaciones:** Permite configurar el dispositivo para eliminar los efectos de la pantalla de ciertas acciones, como el abrir o cerrar aplicaciones.
- **Movimientos y gestos:** Permite activar la función de movimiento y configurar ajustes. Consulte [Movimientos y gestos](#) para obtener más información.
- **Game Launcher:** Permite activar Game Launcher. Consulte [Game Launcher](#) para obtener más información.

Movimientos y gestos

Permite activar la función de movimiento y configurar ajustes.

En la pantalla de ajustes, pulse **Funciones avanzadas** → **Movimientos y gestos**.

- **Pulsar dos veces para activar:** Permite configurar el dispositivo para que encienda la pantalla pulsando dos veces en cualquier lugar de la pantalla mientras la pantalla está apagada.
- **Fijación inteligente:** Permite configurar el dispositivo para evitar que la pantalla se apague mientras la mira.
- **Silenciador rápido:** Permite configurar el dispositivo para silenciar las llamadas entrantes o las alarmas moviendo la palma de la mano.
- **Deslizar para capturar:** Permite configurar el dispositivo para capturar la pantalla al desplazar la mano hacia la izquierda o derecha a lo largo de la pantalla. Puede ver las imágenes capturadas en la **Galería**.



No se pueden capturar imágenes de la pantalla mientras se utilizan ciertas aplicaciones y funciones.

- **Deslizar llamar/enviar mensaje:** Permite configurar el dispositivo para realizar una llamada o enviar un mensaje al desplazar un número de teléfono o un contacto hacia la izquierda o hacia la derecha en la aplicación **Teléfono** o **Contactos**. (SM-T865)

Bienestar digital

Permite ver el historial de uso diario de su dispositivo. Puede ver información como, por ejemplo, cuánto tiempo estuvo la pantalla encendida y cuántas veces abrió aplicaciones o utilizó ciertas funciones. También puede limitar el tiempo de uso o cambiar la configuración de notificaciones de cada aplicación.

En la pantalla de ajustes, pulse **Bienestar digital**.

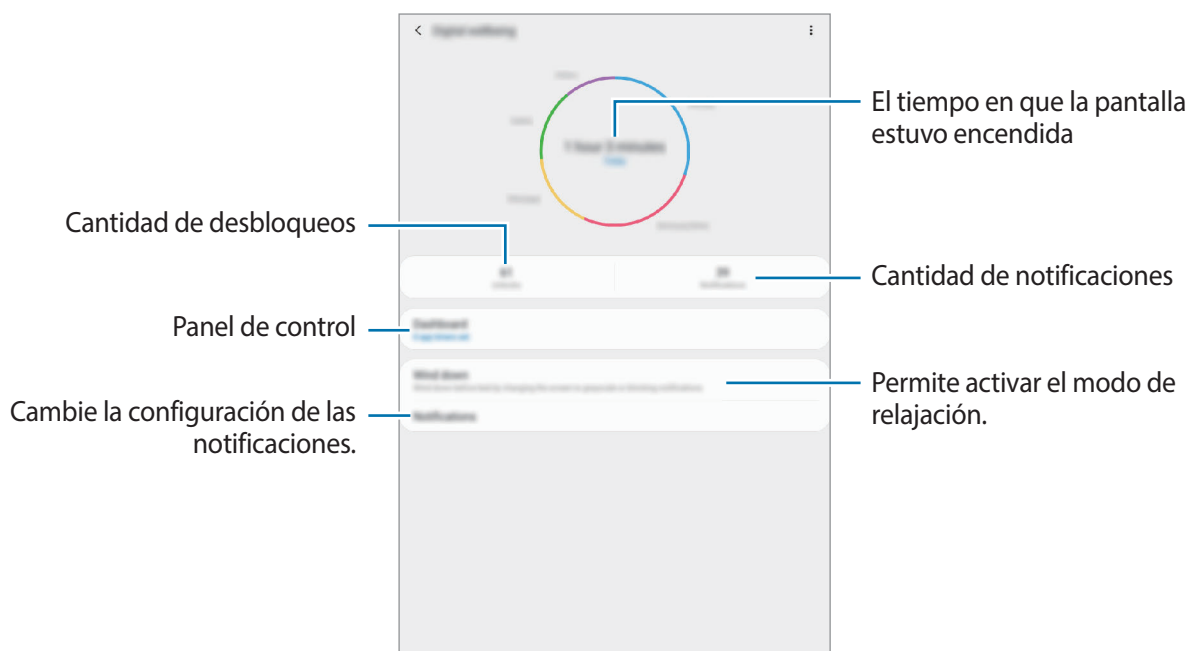

Configurar temporizadores para las aplicaciones

Puede limitar el tiempo de uso diario para cada aplicación configurando un temporizador. Al llegar al límite, la aplicación se desactivará y no podrá utilizarla.

- 1 En la pantalla de ajustes, pulse **Bienestar digital** → **Panel**.
- 2 Pulse **Sin temporizador** junto a la aplicación que desee y configure el tiempo.

Activar el modo de relajación

Puede activar el modo de relajación para reducir el esfuerzo de la vista antes de dormir y evitar la alteración del sueño.

- 1 En la pantalla de ajustes, pulse **Bienestar digital** → **Relajación** y pulse el interruptor **Activar ahora** para activarlo.

- 2 Encienda el interruptor para activar la función que desee.
 - **Escala de grises:** Permite mostrar los colores de la pantalla como tonos grises.
 - **No molestar:** Permite configurar el dispositivo para silenciar las llamadas entrantes, los sonidos de las notificaciones y los de la reproducción de medios, excepto en ciertas excepciones.
- 3 Para configurar el programa para que active el modo de relajación, pulse el interruptor **Activar según programa** para activarlo, pulse **Definir programa** y, a continuación, configure la hora.

Cuidado del dispositivo

Introducción

La función de cuidado del dispositivo ofrece un panorama general del estado de la batería, el almacenamiento, la memoria y la seguridad del sistema del dispositivo. También puede optimizar rápidamente el dispositivo con una sola pulsación.

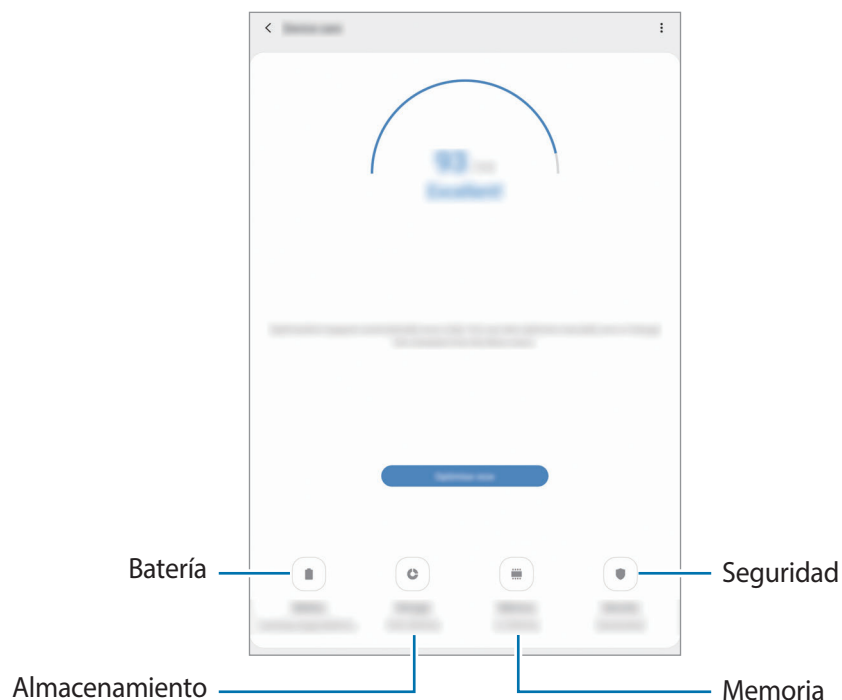

Optimizar el dispositivo

En la pantalla de ajustes, pulse **Cuidado del dispositivo** → **Optimizar ahora**.

La función de optimización rápida mejora el rendimiento del dispositivo a través de las siguientes acciones.

- Liberar espacio en la memoria.
- Eliminación de archivos innecesarios y cierre de las aplicaciones que se estén ejecutando en segundo plano.
- Administrar el uso anormal de la batería.
- Buscar malware y aplicaciones con errores.

Utilizar la función de optimización automática

Puede configurar el dispositivo para que realice la optimización automática cuando el dispositivo no esté en uso. Pulse  → **Optimización automática** y pulse el interruptor para activarlo. Si desea configurar la hora para realizar la optimización automática, pulse **Hora**.

Batería

Verifique la energía y el tiempo restantes de la batería del dispositivo. En el caso de los dispositivos con un nivel de batería bajo, preserve la batería activando las funciones de ahorro de energía.

En la pantalla de ajustes, pulse **Cuidado del dispositivo** → **Batería**.



- El tiempo de uso restante muestra el tiempo que queda hasta que se agote la energía de la batería. El tiempo de uso restante puede variar según la configuración del dispositivo y las condiciones de operación.
- Es posible que no pueda recibir notificaciones de algunas aplicaciones que utilicen el modo de ahorro de energía.

Modo de batería

Seleccione el modo de consumo que se adapte a los fines de uso de su dispositivo.

Pulse **Modo de batería** y seleccione una opción.

- **Optimizado:** Se optimiza para lograr un equilibrio entre el desempeño del dispositivo y el uso de la batería.
- **Ahorro energía medio:** Permite activar el modo de ahorro de consumo para extender el tiempo de uso de la batería.

- **Ahorro energía máximo**

► **SM-T865:** En el modo de ahorro máximo de consumo, el dispositivo disminuye el consumo de batería activando el modo nocturno y limitando las aplicaciones y las funciones disponibles. Se desactivan las conexiones de red, excepto por la red móvil.

► **SM-T860:** En el modo de ahorro máximo de consumo, el dispositivo disminuye el consumo de batería activando el modo nocturno y limitando las aplicaciones y las funciones disponibles.

Ahorro de energía adaptable

Puede configurar el dispositivo para activar el modo de ahorro de energía automáticamente en función de sus patrones de uso y del nivel de la batería restante.

Pulse **Modo de batería** y pulse el interruptor **Ahorro de energía adaptable** para activarlo. El dispositivo activará el modo de ahorro de energía según la situación para extender el tiempo de uso de la batería.

Administrar el uso de la batería para cada aplicación

Es posible ahorrar energía de la batería evitando que las aplicaciones se ejecuten en segundo plano y utilicen energía de la batería cuando no se estén utilizando. Seleccione las aplicaciones en la lista de aplicaciones y pulse el interruptor **Suspender aplicación** para activar la función.

Almacenamiento

Verifique el estado de la memoria usada y disponible.

En la pantalla de ajustes, pulse **Cuidado del dispositivo** → **Almacenamiento**.



- La capacidad disponible real de la memoria interna es menor a la especificada, ya que el sistema operativo y las aplicaciones predeterminadas ocupan una parte de la memoria. La capacidad disponible puede cambiar al actualizar el dispositivo.
- Puede visualizar la capacidad disponible de la memoria interna en la sección Especificación de su dispositivo en la página de Internet de Samsung.

Administración de la memoria

Para eliminar los archivos residuales, como la memoria caché, pulse **Liberar**. Para eliminar archivos o desinstalar aplicaciones que ya no utiliza, seleccione una categoría en **Datos del usuario**. A continuación, marque los elementos que desee seleccionar, y pulse **Eliminar**.

Memoria

En la pantalla de ajustes, pulse **Cuidado del dispositivo** → **Memoria**.

Para acelerar el dispositivo deteniendo las aplicaciones que se ejecutan en segundo plano, seleccione las aplicaciones en la lista de aplicaciones y pulse **Liberar**.

Seguridad

Verifique el estado de seguridad del dispositivo. Esta función escanea el dispositivo para detectar la presencia de malware.

En la pantalla de ajustes, pulse **Cuidado del dispositivo** → **Seguridad** → **Analizar tableta**.

Aplicaciones

Administre las aplicaciones del dispositivo y cambie su configuración. Puede visualizar la información de uso de las aplicaciones, modificar las notificaciones o ajustes de permisos o desinstalar o desactivar las aplicaciones innecesarias.

En la pantalla de ajustes, pulse **Aplicaciones**.

Administración general

Personalice los ajustes del sistema de su dispositivo o restablezca el dispositivo.

En la pantalla de ajustes, pulse **Administración general**.

- **Idioma y entrada:** Permite seleccionar idiomas para el dispositivo y modificar la configuración, como los tipos de teclados y las entradas de voz. Algunas opciones podrían no estar disponibles según el idioma seleccionado. Consulte [Añadir idiomas del dispositivo](#) para obtener más información.
- **Fecha y hora:** Permite acceder y modificar los ajustes para controlar el modo en que el dispositivo muestra la fecha y la hora.



Si la batería permanece completamente descargada, la fecha y la hora se reiniciarán.

- **Contáctenos:** Permite formular preguntas o ver las preguntas frecuentes. Consulte [Samsung Members](#) para obtener más información.
- **Restablecer:** Permite restablecer los ajustes de su dispositivo o restablecer los datos de fábrica. Puede restablecer todos sus ajustes o solo la configuración de la red o los ajustes de accesibilidad. También puede configurar el dispositivo para que se reinicie a una hora predeterminada para optimizar el dispositivo.

Añadir idiomas del dispositivo

Puede añadir idiomas para utilizar en el dispositivo.

- 1 En la pantalla de ajustes, pulse **Administración general** → **Idioma y entrada** → **Idioma** → **Añadir idioma**.

Para ver todos los idiomas que pueden añadirse, pulse  → **Todos los idiomas**.

- 2 Seleccione un idioma para añadirlo.

- 3 Para definir el idioma seleccionado como idioma predeterminado, pulse **Definir predet**. Para mantener la configuración de idioma actual, pulse **Idioma actual**.

El idioma seleccionado se añadirá a su lista de idiomas. Si modificó el idioma predeterminado, el idioma seleccionado se añadirá en la parte superior de la lista.

Para modificar el idioma predeterminado en su lista de idiomas, arrastre  junto a un idioma y llévelo hasta la parte superior de la lista. A continuación, pulse **Aplicar**. Si una aplicación no admite el idioma predeterminado, se utilizará el siguiente idioma de la lista que sea compatible.

Accesibilidad

Configure distintas opciones para mejorar la accesibilidad del dispositivo.

En la pantalla de ajustes, pulse **Accesibilidad**.

- **Lector de pantalla:** Permite activar el Asistente de voz, que brinda respuestas de voz. Para ver la información de ayuda para aprender a usar esta función, pulse **Tutorial**.
- **Mejoras de la visibilidad:** Permite personalizar los ajustes para mejorar la accesibilidad de los usuarios con dificultades de visión.
- **Mejoras para la audición:** Permite personalizar los ajustes para mejorar la accesibilidad de los usuarios con dificultades de audición.
- **Interacción y habilidad:** Permite personalizar los ajustes para mejorar la accesibilidad de los usuarios con destreza reducida.
- **Ajustes avanzados:** Permite configurar los ajustes para las funciones de notificación y acceso directo.
- **Servicios instalados:** Permite ver los servicios de accesibilidad instalados en el dispositivo.

Actualización de software

Actualice el software del dispositivo mediante el servicio de Firmware Over-The-Air (FOTA). También es posible programar las actualizaciones del software.

En la pantalla de ajustes, pulse **Actualización de software**.



Si se publican actualizaciones de emergencia del software para la seguridad de su dispositivo y para bloquear nuevos tipos de amenazas de seguridad, se instalarán automáticamente sin que tenga que aceptarlo.

- **Descargar e instalar:** Permite buscar e instalar las actualizaciones en forma manual.
- **Descarga automática vía Wi-Fi:** Permite configurar el dispositivo para descargar actualizaciones en forma automática al conectarse a una red Wi-Fi.
- **Última actualización:** Permite visualizar la información sobre la última actualización del software.

Información de las actualizaciones de seguridad

Las actualizaciones de seguridad se brindan para reforzar la seguridad de su dispositivo y para proteger su información personal. Para ver las actualizaciones de seguridad de su modelo, visite security.samsungmobile.com.



El sitio web solo admite algunos idiomas.

Manual del usuario

Vea información para aprender a usar el dispositivo y las aplicaciones, o para definir configuraciones importantes.

En la pantalla de ajustes, pulse **Manual del usuario**.

Acerca de la tableta

Permite acceder a la información del dispositivo.

En la pantalla de ajustes, pulse **Acerca de la tableta**.

Para cambiar el nombre de su dispositivo, pulse **Editar**.

- **Estado**

- ▶ **SM-T865:** Permite visualizar la información del dispositivo, como el estado de la tarjeta SIM, la información IMEI, dirección MAC de Wi-Fi y el número de serie.

- ▶ **SM-T860:** Permite visualizar la información del dispositivo, como dirección MAC de Wi-Fi y el número de serie.

- **Información legal:** Permite visualizar la información legal relacionada con el dispositivo, como la información sobre seguridad y la licencia de código abierto.
- **Información de software:** Permite visualizar la información del software del dispositivo, como la versión de su sistema operativo y la versión del firmware.
- **Información de la batería:** Permite visualizar la información y el estado de la batería del dispositivo.

Comprobar la información IMEI del dispositivo (SM-T865)

La Identidad de equipo móvil internacional (IMEI) es un número exclusivo que se le asigna a su dispositivo. Puede comprobar si su equipo tiene denuncia por robo o pérdida antes de comprarlo usando el número IMEI.

Para ver el número IMEI de su dispositivo, introduzca *#06# en el teclado de marcación o acceda a Ajustes de su dispositivo.



Esta función podría no estar disponible en algunos dispositivos.

Anexo

Solución de problemas

Antes de comunicarse con un Centro de Servicios de Samsung, intente las siguientes soluciones. Algunas situaciones podrían no aplicarse a su dispositivo.

Cuando enciende el dispositivo o cuando está utilizándolo, se le solicita que introduzca uno de los siguientes códigos:

- **Contraseña:** Cuando la función de bloqueo del dispositivo está activada, debe introducir la contraseña que configuró para el dispositivo.
- **PIN:** Cuando utiliza el dispositivo por primera vez o cuando se activa la solicitud del PIN, debe introducir el PIN proporcionado con la tarjeta SIM o USIM. Podrá desactivar esta función con el menú Bloquear tarjeta SIM.
- **PUK:** La tarjeta SIM o USIM está bloqueada, generalmente como resultado de haber escrito el PIN incorrectamente varias veces. Debe introducir el PUK suministrado por su proveedor de servicios.
- **PIN2:** Al acceder a un menú que requiere el PIN2, debe introducir el PIN2 suministrado con la tarjeta SIM o USIM. Para obtener más información, comuníquese con su proveedor de servicios.

Su dispositivo muestra un error de red o servicio

- Si se encuentra en áreas donde la señal o la recepción son débiles, es posible que pierda la recepción. Desplácese hacia otro lugar y vuelva a intentarlo. Mientras se desplaza, los mensajes de error podrían aparecer varias veces.
- No puede acceder a ciertas opciones sin una suscripción. Para obtener más información, comuníquese con su proveedor de servicios.

Su dispositivo no se enciende

Si la batería está completamente descargada, el dispositivo no se encenderá. Cargue la batería totalmente antes de encender el dispositivo.

La pantalla táctil responde de forma lenta o inadecuada

- Si coloca un protector de pantalla o accesorios opcionales en la pantalla táctil, esta podría no funcionar correctamente.
- Si tiene guantes puestos, si no tiene las manos limpias al tocar la pantalla táctil, o si toca la pantalla con objetos puntiagudos o con las yemas de los dedos, la pantalla táctil podría no funcionar correctamente.
- Es posible que la pantalla táctil no funcione correctamente en ambientes húmedos o si se moja.
- Reinicie el dispositivo para eliminar cualquier error de software temporal.
- Asegúrese de que el software del dispositivo esté actualizado a la versión más reciente.
- Si la pantalla táctil está rayada o dañada, acuda a un Centro de Servicio de Samsung.

El dispositivo se congela o presenta un error grave

Pruebe las siguientes soluciones. Si el problema persiste, comuníquese con un Centro de Servicio de Samsung.

Reiniciar el dispositivo

Si el dispositivo se bloquea o se congela, es posible que sea necesario cerrar las aplicaciones o apagar y volver a encender el dispositivo.

Forzar el reinicio

Si el dispositivo se congela o no responde, mantenga presionada la tecla lateral y la tecla Bajar volumen al mismo tiempo durante más de 7 segundos para reiniciarlo.

Restablecer el dispositivo

Si los métodos que se muestran más arriba no resuelven el problema, restablezca los datos de fábrica.

Abra la aplicación **Ajustes** y pulse **Administración general** → **Restablecer** → **Restablecer valores predeterminados** → **Restablecer** → **Eliminar todo**. Antes de restablecer los datos de fábrica, recuerde realizar copias de seguridad de todos los datos importantes almacenados en el dispositivo.

No se pueden realizar llamadas

- Asegúrese de haber accedido a la red móvil adecuada.
- Asegúrese de no haber definido la restricción de llamadas para el número de teléfono que desea marcar.
- Asegúrese de no haber definido la restricción de llamadas para el número de teléfono de la llamada entrante.

El interlocutor no puede oírlo durante una llamada

- Asegúrese de no estar tapando el micrófono incorporado.
- Asegúrese de mantener el micrófono cerca de la boca.
- Si utiliza auriculares, asegúrese de que estén conectados correctamente.

Se escuchan ecos durante las llamadas

Ajuste el volumen presionando la tecla Volumen o muévase del lugar.

Por lo general las redes celulares o Internet se desconectan, o el sonido es de mala calidad

- Asegúrese de no estar bloqueando la antena interna del dispositivo.
- Si se encuentra en áreas donde la señal o la recepción son débiles, es posible que pierda la recepción. Tal vez tenga problemas de conectividad debido a algún problema con la estación de base del proveedor de servicios. Desplácese hacia otro lugar y vuelva a intentarlo.
- Al utilizar el dispositivo mientras está en movimiento, los servicios de la red móvil podrían deshabilitarse debido a problemas en la red del proveedor de servicios.

La batería no se carga correctamente (para cargadores aprobados por Samsung)

- Asegúrese de que el cargador esté correctamente conectado.
- Diríjase a un Centro de Servicios de Samsung y solicite el reemplazo de la batería.

La batería se descarga más rápidamente que cuando compré el dispositivo

- Al exponer el dispositivo o la batería a temperaturas demasiado altas o bajas, la vida útil de la carga podría reducirse.
- El consumo de la batería se incrementa al utilizar ciertas funciones o aplicaciones, como GPS, juegos o Internet.
- La batería se consume y la carga habitual se acortará con el tiempo.

Aparecen mensajes de error cuando inicia la cámara

El dispositivo debe tener disponible suficiente memoria y carga de batería para utilizar la aplicación de la cámara. Si recibe mensajes de error al iniciar la cámara, intente lo siguiente:

- Cargue la batería.
- Transfiera archivos a una computadora o elimínelos del dispositivo para liberar espacio en la memoria.
- Reinicie el dispositivo. Si aún tiene problemas con la aplicación de la cámara después de seguir estas sugerencias, póngase en contacto con un centro de servicio técnico de Samsung.

La calidad de las imágenes no es tan buena como la de la vista previa

- La calidad de las imágenes puede variar, según el entorno y las técnicas fotográficas que utilice.
- Si captura imágenes en lugares oscuros, por la noche o en lugares cerrados, podría producirse ruido en la imagen o las imágenes podrían estar fuera de foco.

Aparecen mensajes de error al abrir archivos multimedia

Si recibe mensajes de error o los archivos multimedia no se reproducen al abrirlos en el dispositivo, intente lo siguiente:

- Transfiera archivos a una computadora o elimínelos del dispositivo para liberar espacio en la memoria.
- Asegúrese de que el archivo de música no esté protegido por un sistema de administración de derechos digitales (DRM). Si el archivo está protegido con DRM, asegúrese de tener la licencia o la clave correspondiente para reproducir el archivo.
- Asegúrese de que el dispositivo admita los formatos de archivo. Si un formato de archivo no es compatible, como DivX o AC3, instale una aplicación que lo admita. Para confirmar los formatos de archivo que admite el dispositivo, ingrese en www.samsung.com.
- El dispositivo admite imágenes y videos capturados con el dispositivo. Las imágenes y los videos capturados con otros dispositivos podrían no funcionar correctamente.
- El dispositivo admite archivos multimedia autorizados por el proveedor de servicios de su red o los proveedores de servicios adicionales. Algunos de los contenidos que circulan en Internet, tales como sonidos, videos o fondos de pantalla, podrían no funcionar correctamente.

Bluetooth no funciona bien

Si no se ubica otro dispositivo Bluetooth o si hay problemas de conexión o malfuncionamiento en el desempeño, intente lo siguiente:

- Asegúrese de que el dispositivo al cual desea conectarse esté listo para ser escaneado o para conectarse.
- Asegúrese de que el dispositivo y el otro dispositivo Bluetooth se encuentren dentro del rango máximo de alcance de Bluetooth (10 m).
- En su dispositivo, abra **Ajustes**, pulse **Conexiones** y, a continuación, pulse el interruptor **Bluetooth** para volver a activarlo.
- En su dispositivo, abra la aplicación **Ajustes**, pulse **Administración general** → **Restablecer** → **Restablecer ajustes de red** → **Restablecer ajustes** → **Restablecer** para restablecer los ajustes de red. Al restablecer, es posible que pierda la información registrada.

Si, una vez seguidas las sugerencias, el problema persiste, póngase en contacto con un Centro de Servicio técnico de Samsung.

No se establece una conexión cuando conecta el dispositivo a una computadora

- Asegúrese de que el cable USB que está utilizando sea compatible con el dispositivo.
- Asegúrese de tener el controlador correspondiente instalado y actualizado en la computadora.
- Si usted es usuario de Windows XP, asegúrese de tener Windows XP Service Pack 3 o superior instalado en la computadora.

El dispositivo no puede encontrar la ubicación actual

Las señales GPS podrían verse obstruidas en algunos lugares, como por ejemplo en lugares cerrados. En estas situaciones, configure el dispositivo para utilizar Wi-Fi o una red móvil para buscar su ubicación actual.

Se han perdido los datos almacenados en el dispositivo

Siempre realice copias de seguridad de todos los datos importantes guardados en el dispositivo. De lo contrario, no podrá restablecer los datos dañados o perdidos. Samsung no se hace responsable por la pérdida de los datos almacenados en el dispositivo.

Aparece un pequeño espacio alrededor de la parte exterior del estuche que contiene el dispositivo

- Este espacio es una característica de fabricación necesaria, y puede provocar que ciertas partes se muevan o vibren.
- Con el tiempo, la fricción entre las partes podría provocar que este espacio se ensanche levemente.

No hay espacio suficiente en el almacenamiento del dispositivo

Permite eliminar datos innecesarios tales como la memoria caché, utilizar la aplicación de cuidado del dispositivo o eliminar manualmente las aplicaciones o archivos que no utiliza para liberar espacio de almacenamiento.

No se muestra el botón Inicio

La barra de navegación que contiene el botón Inicio puede desaparecer al utilizar ciertas funciones o aplicaciones. Para mostrar la barra de navegación, arrastre hacia arriba la parte inferior de la pantalla.

La barra de ajuste del brillo de la pantalla no se muestra en el panel de notificaciones

Abra el panel de notificaciones arrastrando la barra de estado hacia abajo y, a continuación, arrastre el panel de notificaciones hacia abajo. Pulse  junto a la barra de ajuste del brillo y pulse el interruptor **Mostrar control arriba** para activarlo.

Derechos de autor

Copyright © 2019 Samsung Electronics

Este manual está protegido por las leyes internacionales de derechos de autor.

No está permitido reproducir, distribuir, traducir o transmitir ninguna parte de este manual de ningún modo o por ningún medio, ya sea electrónico o mecánico, incluyendo fotocopias, grabaciones o almacenamiento en cualquier sistema de almacenamiento y recuperación de información.

Marcas comerciales

- SAMSUNG y el logotipo de SAMSUNG son marcas comerciales registradas de Samsung Electronics.
- Bluetooth® es una marca comercial registrada de Bluetooth SIG, Inc. en todo el mundo.
- Wi-Fi®, Wi-Fi Direct™, Wi-Fi CERTIFIED™, y el logotipo de Wi-Fi son marcas comerciales registradas de Wi-Fi Alliance.
- Fabricado con la autorización de Dolby Laboratories. Dolby, Dolby Atmos y el símbolo de doble D son marcas comerciales de Dolby Laboratories.
- El resto de las marcas comerciales y derechos de autor son propiedad de sus respectivos dueños.